大同報

夕刊
（十二月十六日）

發行人 衣貴田　編輯人 富彭年　印刷人 賀澤民
發行所・印刷所 新京東六馬路 大同報社
電話（編輯局二一四七二）（營業局二一二〇九六）
振替口座 新京一七〇
報費 一份五分 一個月壹元壹角 外埠郵費在外
廣告價 一行（五號字十二字）一次壹元

新政府接收海關 以充其有力之財源

【天津十五日電】臨時政府現以決定接收南京政府管轄下之天津、秦皇島及其他河北各處之稅關、已定於不日與天津海關稅務司開始折衝、蓋河北各稅關向來置於上海總稅務司指揮監督之下、其海關收入天津海關會達四千二百萬元、秦皇島海關收入會達百七十萬元、合計其他約達四千四百萬元以上、爲南京政府有力之財源、現臨時政府成立後、河北稅關當然應置於新政權管下也臨時政府於接收上述海關時對於所有防及海關事務運營之一切、當使之合法圓滿解決云、

【天津十五日電】京津地方治安維持聯合會已於十五日收[illegible]、故中華民國臨時政府不日當由該聯合會接收其過渡處理之海關稅務、查新政府之接收海關、蓋以南京政府業已崩壞、爲整備統轄今日新政府主權之各項行政、實爲應實施之措置、且爲新政府從事强化其財政基礎之第一步焉、再新政府之接收海關方策大體如左、

一、根據中華民國臨時政府之主權接收海關、
一、天津、秦皇島、塘沽、山海關等各海關機構並不加以變更、各稅關吏仍以現狀優遇之、
一、海關稅率暫照現行者辦理、
一、但將來對現行稅率當予以合理的改正及減低、於改正之時、當遵守門戶開放機會均等之原則辦理以尊重各國之利益、
一、向來爲排日貨而行高率關稅當加以修正、
一、爲特惠關稅當不另予設定
一、對以關稅收入爲擔保之外債仍照舊履行義務、

京津聯合會移交新政府

【北京十五日電】京津治維持聯合會、冀察政務委員會[illegible]卸後、暫時辦理治安維持及政行、因新政府已見成立、決定將所管事務移交新政府、於十五日午前在居仁堂開最高委員會、北京地方維持會代表冷家驥、周肇祥、天津地方維持會代表高凌霨、鈕傳善四代表會議決議、以十五日爲限解散即從事整頓云

各地治維會均改縣政府

【天津十五日電】於北京樹立中華民國臨時政府之同時關於北京地方維持會、由本日午前改稱爲北京市政府、即天津治安維持會亦於十五日午後三時、由高凌霨以下其他委員集合於北京、正式發表維持會解散之宣言同時亦改稱爲天津市政府、於此天津特別市市長高凌霨氏並任河北省長、所有地方之治安均將回復、對於各縣之維持會亦廢止、而改組爲縣政府、因此華北之施政將漸次入於平常化云、

新設災區救濟部

【北京十五日電】北京新政府行政委員會內所決定之一部門之災區救濟部、並不如昔日以救濟交戰區、水災區等災民爲目的之臨時機關係以建設住民安居樂土爲目標而設置之恒久政府機關、實爲新政府重視提高民衆福祉之特色、部長王揖唐氏已於十五日夜對災區救濟部之組織從事整理矣、其辦法大體承襲天津治安維持會聯合會內由會長一人委員廿名所構成之災區救濟委員會之組織陣容、而加以擴大强化、設總務、調查、救濟、衛生各部以爲實行機關第一務求對人口回復、水災區救濟開始活動、其救濟方法除積極的分發舊衣配給食糧外、並以占人口八成之農民層爲中心對象施行救濟方法如左、
一、購買棉花　由災區救濟部購買大量棉花以救濟失業、
二、土木工事、　雇用失業者修築道路堤防救濟工事
三、種子配給　對於貧農免費配給種子並貸給、
四、小資本貸借設置　如前北京政府所實施之小資本貸借所而擴大其組織、由高利資本桎梏中救濟貧民
五、公設當舖　設置官營當舖於各處、以事抵利貸給私設當舖暫時拖括在內、
六、設立農業共同倉庫　行農業收穫物之共同保管、俾於風水害時維持穀價、防止發生意外災害時之農民損害、

蒙疆政府 絕對支持通電

【張家口十五日電】華北新政權舉行成立典禮、蒙疆聯合委員會接華北政權舉行成立典禮之公電、當即拍通電如左以表明互相提携努力東洋和平、
今次華北民衆所切望之中華民國臨時政府成立、衷心不勝慶賀、本委員會與貴政府協力、向所期目的邁進云、

各地政權一致支持通電

【北京十五日電】冀東防共自治政府、已接中華民國臨時政府成立之宣言通電、於十五日、池政務長官及其他政府首腦部鳩首協議、其結果決定因臨時政府之施政方針、與冀東政府過去二年間所實行者全爲同一、對之予以支持合流之方針、即着手冀東政府解消準備、是日向臨時政府拍電此項趣旨、而冀南自治政府、太原自治政府及北京、天津等各治安維持會、亦致絕對支持新政府之電、臨時政府之基礎愈益强化云、

國純良の光 清酒 福鶴

英方要望共同 哈爾力主『獨自』（帕渥號案）

【華盛頓十五日電】以美艦帕渥號炸擊事件爲標英國政府要求對華全體問題美方予以協力、美國政府之極爲慎重、哈爾長官於十五日新聞記者團會見席上、對由記者詢問『對英方意向、美國政府擬予以共同行動或另行獨自行動』、哈爾以極爲愼重態度、盡力躲避對今後出乎如何行動之言明、但答以反復說明憑據獨自行動云、

英將對日抗議

【倫敦十五日電】英國政府於十六日開定例閣議、決定對日關於英艦砲擊事件之抗議、當即向駐日英使致訓電、同時美國政府通告此項抗議

英方乘機謀圖對華共同

後之國府、蘇華之合作、基於容共政策、以期對日抗戰之繼續、現正向蘇華密約實行之途狂奔、據傳國民政府最近曾派宋慶齡孫科赴莫斯科、與蘇聯邦接洽蘇華軍事協定之實行方針、該項密約內容、雖尚無確報、但據所傳情報、蘇聯邦將以中國共產黨之强化、爲先決條件、該條件如下、
一、蘇聯邦與國民政府不用直接交易方法、今後由朱德、毛澤東兩人基於蘇聯邦之對華援助負此任務、共產軍行動之一切均經由上述兩人以爲積極的支援、
一、蘇聯邦另派軍事指導官赴華、以負指揮華軍軍隊之責、
以上係强化蘇華合作、擴大中國共產黨之蘇聯邦之基礎條件、蓋蘇聯邦以對於中國事變之對日直接行動最近不可能、故擬直接侵入中國內部、以擴大赤化工作也、宋慶齡、孫科莫斯科之行、係與蘇聯邦以對華援助之保證條件、同時確實約定實行蘇華密約也、故華軍之全面的敗退、致最近蘇華漸形接近矣云、

容共 反蘇 訌爭益形熾烈 寧府直趨崩壞

【東京十五日電】因首都南京之陷落、瀕於崩壞之國民政府、爲圖挽回大勢行其窮餘之策、强化聯蘇容共政策以期對日長期抵抗、十五日夜據確實方面情報稱、蔣介石將改編中央軍在最前線防衛之共產軍首領朱德、毛澤東及中國共產黨領袖葉劍英等人民戰線派巨頭等、悉置於今次所組織之華軍大本營內、使就要職、以求蘇聯邦積極的援助、而謀挽回頹勢但蔣介石該項企圖將告完全失敗、蓋政府部內如容共派占有壓倒的勢力後、結果遇事必將與反蘇派作激烈之訌爭、今日容共、反蘇兩派之訌爭、已漸形熾烈、將漸於大爆發之危機云、

【東京十五日電】十五日據可靠方面消息稱、放棄南京

內科 皮膚科 性病科 外科 產婦人科 耳鼻咽喉科 X線 物療 入院隨意
醫學博士 深町穗積
深町醫院
新京七馬路 電（三）二一四三 二一八六

米內海相晉宮

【東京十六日電】米內海相於十六日午前十時晉宮覲見天皇陛下、關於所管事項委曲上奏、謹答垂詢而退下云

鋭意實行文化工作

【北京十五日電】新政府成立後以北京爲中心應確立之文化工作中之敎育問題、思想問題之根本的指導方針、各方面頗爲深盼、上述二大問題之根本的指導原理之具體化、目下已由新政府之行政委員會文敎部着着立案中、新政府爲與從來日本所當之對華北文化工作運動相呼應、以確立東亞永平遠之基礎之故、當敢然捨去前國民政府指導下之反日的經敎育組織、並根絕誤解日本排斥日本等之敎育方針、進而謀日華兩國文化的提携云

北京地維會解散

【北京十六日電】北京地方維持會、因中華民國臨時政府成立、已完成其存在使命故近將解散、至於所有事務豫定移交臨時政府及市政府於本晨招開之該會臨時常務委員會已決定解散期日、聞於十七日午後三時、即停止事務實行解散云、

臨時政府之偉觀

（上）新政府要人參列典禮、（由右）董康、王揖唐、湯爾和、朱深、江朝宗、雷壽榮、王克敏、齊燮元高凌霨、（二）新政府正門（三）北京商店街慶祝典禮高懸五色旗（下）北海公園慶祝滑氷光景

失照聲明
鄙有部照一張計地四七垧八坐落舒蘭八岔嶺東至河南至馬西至高北至周照被胡匪焚燬登報聲明
寗發啓

聲明作廢
敝人於事變時紛失自己領名城則大照二張一爲七畝一段南北至郭財東至本地西至道一爲十三畝一段南北至郭財東至道西至本地坐落新民六區前二台子村南除請縣補發新照外舊照無論落於何處概作無效特此聲明
王紹卿啓

丟失戶管聲明作廢
敝人吳子家置買土地戶管二張計下則地五十畝城則參拾五畝坐落安子河上孤頂子四至東至淘西至孫玉南至管玉山北至曾秉文於民國二十年三月十日價貳百元買得號碼記意不淸於大同元年六月門刀匪變亂丟失至今永未出現今呈請輝南縣公署補發新戶管二張外不論戶管落在何人手存概作廢紙無效特此登報聲明週知
業主吳子家啓

失照聲明作廢
敝人高有德早年買帶振亮鳳鳴頂子地一段照二張（一）下則十畝（二）沙城卅畝四至東至李廣浦西至梁會臣南至費洪生北至官道坐落松樹溝村管界情因大同元年六月間刀匪之變進城將照丟失至今永未出現今呈請輝南縣公署補發新照外登報聲明不論照落何人手存概作廢紙無效特此週知
業主高有德啓

失照聲明作廢
敝人苑廣臣領名熟地一段大照二張計下則六十畝城則二十八畝五分坐落撫民屯街河西至孫德海南至王大方北至曹子弟號碼記意不淸惜因大同元年六月間刀匪變亂將照完全丟失至今永未出現今呈請輝南縣公署補發新照二張外不論照落何人手存概作廢紙無效特此登報聲明週知
業主苑廣臣啓

失照作廢
玆有坐落樺甸三區興隆溝吉字倉田部照一張計六垧二畝五分東西至山根南北至梁姓因匪搶失作廢
樺甸李泰啓

律師張惠風遷居廣告
本律師事務所現遷移於新京特別市永長路門牌五十號自宅自動電話二一五〇六〇番有事者請至新居接洽爲荷
律師張惠風啓

恭頌舒蘭警署大北岔分駐所巡官南君尙儀之德政
舒蘭縣大北岔分駐所境內向爲匪賊之淵藪每當青紗障起小醜逞虐受害殊深幸巡官南君尙儀莅任以來努力剿捕以致匪徒斂迹得享昇平其他愛民之處無微不至謹誌報端藉頌仁德
舒蘭大北保全甲公民謹啓

失照聲明
敬啓者敝人因不愼將買鴻文順名下熟地三垧坐落在伊通八區六甲大孤子之紅契地照一紙遺失除呈報村公所轉稟縣公署補發新照外合應登報聲明此後無論落於日滿鮮何人之手概作無效特此專刊
四平街裕慶亨劉淸禎啓

樺甸縣公署啓事
凡持有本縣境內土地執據未經換照者統限於康德四年十二月末日以前依左記書式塡報來縣以資審核而憑換照幸勿自誤

縣發執據持有者申告書式（縣號）
一、據別
二、執據收執者住所　姓名
三、土地坐落　執據載土地總面積
四、領執據時升科面積　升科經費
五、升科前（原照）之土地面積　執據後給年月日
六、△地稅納否　（納稅面積）
七、△現在執據持有者住所　△姓名
八、執據持有者取者事由
注意△印者按申報人現狀塡註　其餘按執據記塡註

失照聲明

領名	坐落	照名	張數	字號	地數	四至	領照年月
孫珠	舒蘭縣一區新立鎭	部照	一	淸字第二九六、四八〇	二六垧	東大道西水溝南封堆北常姓	民國十七年二月十四日
同	同	執據	一	淸字第九、三九四	五垧	東河溝西常馬南大道北河溝	民國八年三月二十日
同	同	執據	一	淸字第九、三九五	二垧	東常姓西常姓南甸主北大道	同
同	一區九台屯	部照	一	淸字第二九七、七五七	十一垧一畝二分	東大道西常姓南常姓北大道	民國十八年四月三日
同	同	執據	一	淸字第五、七八九	十一垧三畝九分	東大道西常姓南常姓北大道	同
同	同	執據	一	淸字第六、八四五〇	十四垧六分	東常姓西溝心南溝心北大道	民國二十年十二月二十三日

右記共地六九垧五畝七分部照執據六張因事變遺失除呈縣署補發新照外特此聲明作廢
孫珠啓

失照聲明
玆因歸人有熟地執據一張係淸字一二、八一七號計地一垧七畝坐落舒蘭縣二區頭台屯東至界石西至王姓南至王姓坟北至楊姓界石於康德二年三月間持赴本縣稅契失愼在路丟失除呈請縣署補發外特此登報聲明
劉俞啓

開幕啓事
敬啓者本支店擇吉於本月五日開業所營科目爲專營淡水魚業批發販賣及附帶運輸業務各縣鎭經營魚業者如有意承辦代理店出張所者關於双方契約結次條件請速來本公司面議爲盼恐未週知特此登報聲明
營業科目　爲專營淡水魚業批發販賣　及附帶運輸業務
奉天市大西關大茶館胡同九號
滿洲漁業無限公司奉天市支店啓
借用電話（二）三二二四

地照遺失聲明作廢
胞弟李生領名邊字五號地兩段坐落通遼一區五家子村計一百五十五畝戶管壹張於大同元年六月防疫期間李生曾患傳染病死亡伊經手該戶管不知散置何處除呈請縣署補發外特此聲明作廢
李發謹啓

緊要聲明
敬啓者王子雲張殿魁合資在奉天小東關開設增盛魁二十餘年今年九月四日因種種關係情願退出歸該人自理自脫離後如有其他事故均歸自理早年本號之陳賬如有歸還者均歸兩造分劈日後財務萬金或虧欠均與敝人毫無關係恐未週知特此登報聲明
敝人王子雲謹啓

聘任法律顧問聲明
啓者敝號玆聘任大律師本多喬行爲常年法律顧問嗣後關於財產權利名譽信用及一切法律行爲設有侵害者該律師依法保障之全責特此聲明
通遼縣中大街元記號　財東王奉武　經理李明達　同啓

玆者本律師受通遼縣元記號及共財東王奉武經理李明達等聘爲常年法律顧問嗣後關於該號及王奉武李明達君所有財產權利名譽信用及一切法律行爲如有侵害者本律師依法有保障之全責特此聲明
律師本多喬行啓
事務所設奉天小西關大什字街南三六號
出張所寓通遼德隆號

鳴謝大連火災海上保險公司迅速賠欵
啓者敝號前因不愼致遭焚如幸事前經仁和商場介紹在大連火災海上保險公司保有火險二千元羅事後當報該公司派員堪驗屬實除將殘餘物品變還外並即按照損失數目賠償國幣一四二、五八分一經解決即還照賠付絕無留難似此手續敏捷辦事公正誠所罕見該公司之資本雄厚信用昭著敝號領欵之餘無以爲報特此登報鳴謝並介紹各界之欲共易產物業得有安全保障者請到大連火災海上保險公司報保焉
巴彥縣大來成啓

我國官吏歲末賞金
大體十成或十一成爲標準
三百元以上支給一部公債

『歲杪酬勞欵一部以公債支配』云云據我國政府發表官吏均騷動、又訊『但限於三百圓以上者』接訊後各官吏或安堵或羨慕僉謂公債亦可也、共待望之賞與欵於十五日下午三時一齊支給、均現莞爾欣悅之貌、以大體十成或十一成爲準、三百以上者則其一部以公債支給、據該公債者、非有特別情事乃銀行不敢收買、如是不得不將欵儲金、以應合非常時局下之官吏精神、惟國務院已達七萬圓許、總計各部則可達於異常鉅額、現有彙賴賞與欵而已經花銷者、或有奉仕家庭之善良男人、而商店街之商戰線亦頗爲活潑云、

協會首都本部計劃
來年元旦爲"愛國日"

來年元旦之新京市民行事、經協和會首都本部計劃擬定如下、
一、愛國日、定於每年一月一日爲愛國日、遙拜宮廷並參拜新京神社忠靈塔、
二、互禮會、於一日正午、假紀念公會堂開會、會費爲五角、首都本部接收之、

成仁取義 慨然同悲
滿日軍警慰靈大祭
各大臣等莅場致祭

滿日軍警官吏慰靈祭、於十六日上午十時半、假護國般若寺嚴肅執行、張國務總理、呂產業部大臣、張司法部大臣、張侍從武官長、于協和會中央本部長、于首都警察總監以下官民約四百名許參列、首行淨壇、續有招魂、獻供、說偈、次張總理燒香送靈、至於上午十一時半許始閉式云、

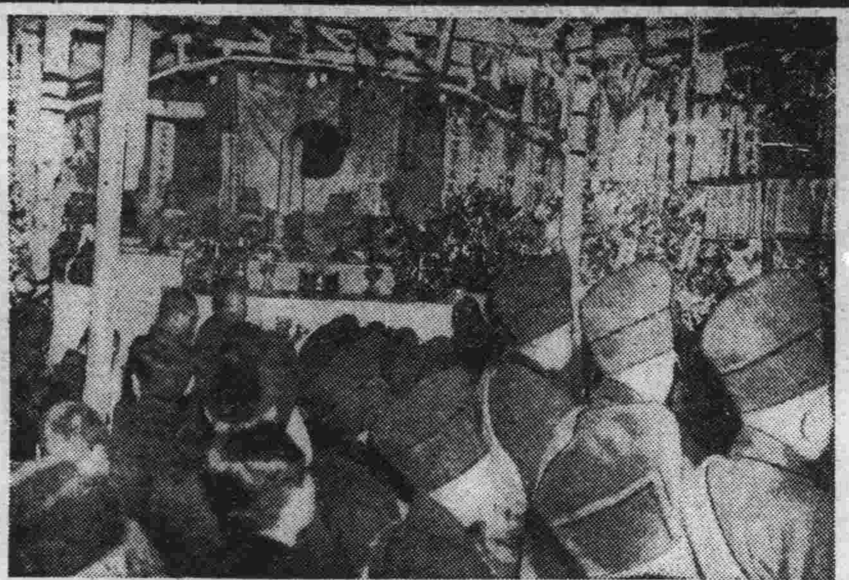
（圖爲慰靈大祭情形）

哈市俄人勞働者 五千餘人

【哈爾濱】市內之勞働、及各種專門業者、俄人之數目經市公署社會科之調查各目如下
專門技能者、一百六十八人（技士、醫師、會計、藥劑師）下級勞働者、七千零十五人（乳母、廚役、僕人、掃除夫更夫等）一般勞働者、四千八百四十人（警察事務員等）云

哈同間之汽車 業已開始駛行

【哈爾濱】松花江自結氷後下江一帶之貨物運轉、旅客之通行、即行終止、現該江上之氷已行堅固、哈鐵道局於十五日午前八時半、第一次、哈爾濱同江間大汽車開始通行、乘客三輛、載重車五輛、無綫電局自動車、裝甲車胡匪防衛、甚爲安全、今後下江通行之一般旅客、又告安全云、

救濟貧困同胞 紅卍字會粥廠
一月中食粥二萬五千人

【哈爾濱】世界紅卍字會、承德街之施粥廠、十一月中前往食粥者男子五千六百十一人、女子五千八百九十一人、男孩七千三百三十三人、女孩六千六百九十一人、總計爲二萬五千五百二十六人、共用秫米一萬二千九百十一斤、用煤八千八百八十一斤、附近一般之貧困同胞、均甚感謝云、（圖爲貧民領粥情形）

國軍討匪 又奏捷音

【哈爾濱】國軍騎兵〇〇團於十二月八日午前一時、在木蘭縣宋家粉房西北約三十五里地方、與匪首明月匪二十餘名交戰約一小時之久、匪勢不支、即行向東方潰散、國軍正在極力追剿之中、此役斃匪二名、斃匪馬二匹、傷匪二人、官方一無所失云

軍士候補生 舉行卒業式

【哈爾濱】第四軍管區司令部、在阿城附設之軍士候補者、學生七十二名、於本月二十日、修業期滿、遂章舉行卒業式、以便返回原隊服務、屆時趙參謀長、篠田上尉、均前往參加卒業式、並有懇切之訓示云、

稻村中佐離京

榮轉內地稻村前新聞班長於十六日午後二時十分發赴任地、途中在奉天下車、同地出席弘報關係者之招待宴十七日朝離奉經由朝鮮一路向日本任地云、

大木前憲兵隊長 今朝出發赴任

〇〇憲兵隊長榮轉之前新京憲兵隊長大木大佐於十六日午前八時由新京出發、當有憲兵隊關係者多數歡送、經由朝鮮而赴任地云、

哈市救濟無告貧黎
舉辦歲末同情週

【哈爾濱】市公署社會科、以每在舊歷年之前、即舉辦同情週間、在哈各機關、各大商號內設有義捐箱若干個、以便各大慈善家、解囊相助、而資救濟市內之貧民、該科現又着手准備、將訂於一月十三日起、至十九日止第三次歲末之同情週間、現已預備同情袋、義捐箱、及各種自由捐助、意屆時捐助者、尚不乏人云、
（又）社會科、近有某俄人以匿名氏捐助該科國幣三十元、以便救濟貧民之用、該科收訖後、深表謝意云、

東滿討匪傷病兵 四十三名到京

東滿國境附近之討匪戰傷病勇士四十三名、於十六日午前九時四十二分到京、國防婦人會會員多數出迎、小憩之後入新京陸軍病院、

滿映、松竹、東寶三社 在華北製影片

因中國事變擾亂之華北、漸次鎮定、故東寶、松竹兩社、與興中公司、企劃進出於華北、茲滿洲映畫協會、第一次作製完成、當配給全國、現鑑國內單純化、爲已擬積極企圖進出於華北上海方面、滿映擬於來春派員、或在北京或天津製作作品、茲不料三映社在華北競爭激烈、又東和商事亦在天津招募優伶云、

赴華北慰問皇軍
內崎政務次官來京談

觀察華北方面之文部省政務次官內崎作三郎氏偕同東京外語內宮金城氏等、於十五日下午十一時抵京、我國皆川教育司長、關東局、大使館關係者多數歡迎、下榻大和旅館、躭擱兩日之後、爲慰問上海方面陸海軍起見定於十八日由大連搭船渡華
內崎氏談話如下、此次旅行、代表文部省赴華北慰問兼考察出征兵士之情形、以推思於國民教育結果、樹立爾後文部省方針、又關於中華新政府成立後日滿華文化之密接連絡策、而當局有應緊急考慮之、故留意於此事項而歷訪華北、原定並無有來滿之預定、但因在華北搭飛行機旅行、今得時日之餘剩、故來滿而聽民生部之意見、新京以前爲長春時代曾來一次今爲第二次、爲僅歷旬年、晉化異常、雖忙於旅行中、一思考察云、

滿日華鐵路緊密連絡
大陸鐵道結成
滿鐵强化經營方針

滿洲重工業開發會社設立滿鐵附屬地行政權之移讓等使滿鐵從來掌管之產業及行政部門、相繼解消分離、於是、遂行其多年秉持開拓者特殊使命之滿鐵、始歸於純然之鐵道公司、專心一志、傾力於鐵道之固有經營、更以此爲契機、根本是正强化國內鐵道之經營方針、並進而緊密與滿洲接壤之朝鮮華北等鐵道關係以資促進結成朝鮮滿洲華北大陸、鐵道普羅克、近頃斯種議論、有力抬頭、已節節向實現之機運殊惹人注目、原來準據從前各種事體分別制定之社線國線鐵路運費、謀根本統一名實俱符經營一元化之外、不僅與其他運輸機關間將從來關係更進一步、行兩者間直通特定運費、抑且謀地方運費機構可及的統一、又直通旅客列車運駛範圍、亦加入擴大、供獻旅客便利良多凡此等等、對於實現結成大陸鐵道普羅克、更加助成之力、已告直通滿鮮列車（光號望號）之延長哈爾濱、增開滿華直通列車、或國內運費及其他運輸機關一部運費統一問題、陸續有所研究、據觀明年中可告具體化云、

人事往來

▲稻村前關東軍新聞班長 午後二時十分預定離京
▲佐原鐵道總局營業局長 午後八時四十五分預定來京
▲大日本聯合青年團滿洲移住地視察團一行五十三名 午前七時十分由哈爾濱到京
▲滿洲國警士候補者百卅名 午前八時自奉天到京

不動產登記法「施行法」（一）

關於不動產登錄法施行法業經勅令公布如左、
不動產登錄法施行法
第一條 不動產登錄法、於存於依土地審定法之地籍整理未完了地域之不動產不適用之、
第二條 地籍整理完了者、地籍整理局長、須速對所轄登錄官署通知其旨、並送付地籍整理簿、地籍整理圖、共有人名簿、土地所有人之印鑑及附屬書類且對於司法部大臣送付地籍整理圖副本、
地籍整理簿、地籍整理圖、共有人名簿、土地所有人之印鑑及地籍整理圖副本自登錄官署、或司法部大臣、依前項規定受送付之時起、視爲不動產登錄法所定之土地登錄簿、地籍圖、共有人名簿、印鑑及地籍圖副本、
第三條 地籍整理局所發給之執照、視爲不動產登錄法所定之登錄訖證、
第四條 地籍整理完了者、地籍整理局長、須速對於所轄登記處通知其旨、
前項通知須記載當地籍整理所判明之登記號數、地籍整理著手前之土地表示所有人之姓名及注意其他於辦別地籍整理完了之土地、合於登記簿上之任何土地所必要之事項、
第五條 受前條通知之登記處、須將有通知之土地之登記簿、或其謄本及附屬書類或其謄本、如有關於共土地上建築物之登記、將其登記簿或其謄本及附屬書類或其謄本、與前條通知書之抄本、一併送付所轄登錄官署、
前項登記簿之謄本、僅謄寫未抹消之登記已足、但就建築物所有權之登記、抹消之登記亦須謄寫之、
送交登記簿之謄本者、登記處須閉鎖其不動產之登記用紙、
第六條 登記處於受第四條之通知以前、登記簿之全部或一部滅失、或已有收受之事件者、須對於登錄官署通知其旨、並依前規定爲登記之回復、或完結其事件後爲前條之手續、
登錄官署受前項通知者、須於土地索隱簿記載其旨
第七條 於因有前條通知不能將登記移載於登錄簿之間、對於登錄官署有聲請登錄者、須作製假登錄簿而爲其登錄、
不動產登錄法第三十條第三項、第三十六條第三項、第四十五條、第四十八條及第四十九條之規定於前項情形準用之、
第八條 登錄官署由登記處受登記簿或其謄本、及附屬書類或其謄本之送付者須依登記簿或其謄本從登記簿之權利之順位、將登記移載於登錄簿、如於假設登錄簿已爲登錄者、其登錄亦須同時移載於登錄簿、
於前項情形如登記相牴觸登記與假設登錄簿之登錄牴觸、其他就移載登記或登錄甚有困難者、不得爲其移載、（未完）

福昭創業紀
儒丐著 廖經世畫 （146）

第十七回 慰勞遠征肇錫嘉號 設置文館始命儒臣

即今我馬在郊。皇上或不欲輕遣緹騎。以驚闕門諸將之耳目。何不密降手敕。令樞臣以同謀斬將。正敷奏斌良罪。立斬軍前。仍以專殺文龍。正崇煥罪。立付西市。且不必言爲欵爲叛。致奸人挑激。有所借口。則逆奴之謀旣詘。遼人之心亦安。一舉萬當。又奚惑焉。

一個國家。到了叔季之世。內憂已萌。外患頻至羣疑滿腹。衆難塞胸。那眞正有遠見。委曲謀國的人。必至不易施展。萬幸是被人排去。老死田園。倘一失當。必然身敗名裂。臨死還落個賣國通敵之名。反是那些胡說八道。誤國害人之輩。倒清清涼涼。幾世也受不着罪。袁崇煥和熊廷弼。遭際正同所犯的病。也是一樣。雖有爲國之心。謀國之略。只可惜心地褊窄。開罪清議。廟堂之上。毀之者多助之者少。交龍一海盜耳。殺之無利於敵。有益於國。不圖正坐是以殺其身。轉有資於悠悠之口。至於引敵脅和。更莫須有。所謂欲加之罪。何患無辭獨是明之君臣。蔽於成見。辯論紛然。始終不知墜於太宗術中。直至百年後。明史告成。始悉其故。甚哉明人之蔽之愚。而益知太宗大計之巧也。不言明廷君臣。見神見鬼一般。已自中了太宗離間之計。猶在夢中。依然把袁崇煥排擠不休。到後來。明帝卒徇衆譛。將崇煥凌遲處死。起用孫承宗。督關內師。此時各路勤王之兵。也有來到的。也有行在半路的。兵雖多。而堪戰者却甚少。加以比年以來。陝西大饑。流寇蜂起。當初有兵鎮壓。尚不至大亂。現在各處官兵。全行調援京師。地方空虛。賊勢便益發猖獗了。最可恨明廷諸臣。只知調兵。却不預爲籌餉。兵是來了。但是不名一文。再說這些外來之兵駐在何處。爲守爲戰。全然無人過問。甚至有流徙無定。一日三遷者。又無處領銀餉米。因此之故。西來之兵。大都譁變。有加入流寇者。語云。兵猶火也。弗戢自焚。以明季大勢言之。議和休養。實爲不易之良圖。偏生亂言害政。以致和旣不能。戰又無利。百萬饑兵。半皆爲匪。爲流寇添羽翼。速社稷於覆亡。良可慨也。單說太宗縱罷反間。聽說袁崇煥果然吃拿。這一喜眞比攻陷了北京城還要得意遂命大軍前往良鄉房山。致祭金陵。原來河之南北多金代古蹟。金太祖及世宗諸陵。又在房山良鄉兩縣。遺風流韻。多有存者。縣民四時變祭。太宗嘉其守禮奉祀。對於兩縣諸生父老。賜予甚優。因爲文以祭金陵其詞曰。

嘗聞二帝（金太祖金世宗）功高德盛。予中心緬懷。夢寐景仰。玆統師至良鄉知二帝陵寢在焉。雖時異世殊。而春秋舉祀。至今稱頌弗衰。誠所謂德愈久而彌光也。特備牲牛。遣阿巴泰薩哈璘代祭並白予懷。我國介在邊陲。世守忠信。明萬曆君無故害我二祖。彼雖如此。我猶尊之爲君。同遼東總將吳希漢。刑白馬烏牛。盟誓天地。豎碑邊界約曰、漢人出邊者殛漢人。滿人入邊者殛滿人。旣盟之後。明萬曆君。不以公道區處。反庇理曲之葉赫。陳兵邊外。代爲守禦。屢次欺我理直之滿洲。致成七大恨。我見其不能相容。必欲見害。

國有財產租糧標賣公告
第　號
一、投標物件
所在 乾安縣城國產經理處
種目 大豆、紅糧、谷子
數量 大豆二、一六〇石 紅糧一〇、八〇〇石 谷子九、七二〇石（以上均按新量器計算）
二、契約條件指示處所 乾安縣公署
三、投標並開標執行處所及時日
乾安縣公署
康德四年十二月二十日 自午前十時至正午十二時投標
投標時間經過後即行開標
四、投標保證金
須按所投標價百分之五以上國幣繳納但不足一圓者仍按一圓計算繳納之
前載執行投標詳細情形如有不明瞭處須向乾安縣公署詢問可也再投標者務須携帶名章及應用之筆
康德四年十二月　日
乾安縣長代理 參事官岡田總一

四平街私立國民高等學校招生（原名四平街天主堂私立初級中學校）
招生額數 商科兩級約壹百名
修業年限 四年卒業
入學資格 高小卒業或有同等學力而年齡在十三歲以上者
入學考試日期科目 十二月二十三、二十四日上午九時 考試 國文、日本語、算術、口頭試問（常識）身體檢查
報名截止 康德四年十二月二十二日午後三時
簡章及報名用紙 附郵票二分向四平街小東門本校函索即寄

遼東飯店新張預告
衣食住爲人生三大要素我國人士向極講求敝店爲滿足需要起見特在新京祝町四丁目十八番地建築二層樓房裝飾堂皇設備富麗乃現代化之惟一飯店玆先將優點陳述於後一俟裝修完竣再行露佈營業
一、地點適宜 交通便利
一、房屋寬敞 清鮮空氣
一、包辦酒席 價格克己
一、大小宴會 小酌經濟
一、廚師專門 味道無比
新京祝町四丁目十八番地 電話(三)六四九四番
遼東飯店啓

廸羣齒科醫院
逕啓者鄙院改修之新樓現已竣工、今已於十一月廿八日搬回舊址、照常應診
請駕光臨
（診察無料）
治療時間（由上午九點起至下午七點止 急速症隨時）
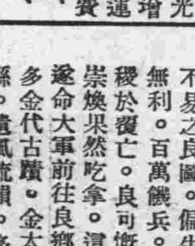
新京大馬路郵政局正對門
院長 于廸羣
電話(二)二五五八番

外科、花柳科 內科、婦人科 上山醫院
院長 醫學士 上山源六
電話三一五七九五番
場所 朝日通二十一番地 日本橋通朝日通向第五門

日本電療高等學院 公認
急告 有利新職業!!! 電療醫術、通信教授 電醫師養成!
一、短期卒業、營業資格獲得、通信教授自宅獨習二個月修了
一、高小卒業以上程度男女不拘、無試驗、隨時入學許可
一、志願諸君入學者、申込書塡、玆講義錄等費十五圓五十錢送付之
一、通信修了試題答案合格後、由大阪本院授與卒業證書及開業資格證明書、（如索詳章請寄附郵票四分）
申込所 新京吉野町三丁目十六番地 日本電療出張所

政府特許專賣品
招募各縣分店長
啓者本社爲擴充營業並預備全滿洲國境內每市縣招設分店各一處（計一千家）專賣
一、營業科目 化學紙製滿洲國小學專用各種文籍及其他一切必需用品等（另備品名表詳載）
一、資格 對於商業素富經驗並思想純潔者爲適宜
一、待遇 除依由本社最廉批發價目內再提予百分之十五提成外另有補助費每月十五元至二十元支給
一、特點 本專賣品事業何商家可能營業或作爲副業均於適當並將來商機或作事業地位最有大希望之高尚事業勿失良機
有志分銷某縣分店者須早速先指定何縣並附郵票二枚詳細簡章即行寄上
滿洲國關東州總發賣元 教育事業合資會社
事務所 新京市永長路福祿街壹

毛線
遷移廣告
運到大宗各種絲線毛線物美色全價格特別低廉
新京吉野町二丁目街口
九岡絲綿店
電(3)二四九二番

◎楊氏理肺丸◎
……瀋陽警察廳註冊奉天市政公所化驗……
肺癆肺痿 肺管發炎 呼吸困難 日輕夜重 夜不安眠 感冒風寒 老年咳嗽 五癆七傷
肺寒肺熱 痰壅氣喘 咳血吐血 午後發熱 心神慌跳 咳嗽不止 青年咳嗽 均能治之
肺氣虛損 痰嗽乾嗽 痰中帶血 口乾喉痛 氣力衰弱 口吐涎沫 婦女咳嗽
肺虛腫脹 哮喘咳嗽 聲音低啞 白汗盜汗 飲食無味 遇寒復發 小兒咳嗽
每盒國幣三角 外埠購買不索不郵費
奉天大南關東什字街鐘錶胡同門牌十六號
明目堂藥店總售處
奉天城內軍署街震泰報館
奉天北市場二十六緯路子岡大藥房
奉天日站青葉町五番地洪興藥房
奉天鐵西新地號南六路鄭蓮藥店
新京大馬路泰和大藥房
新京三馬路口中央大藥房
新京頭道溝義和謙藥店
新京頭道溝祝町裕和利藥店
新京東三馬路德慶藥店

歐爭淨面水
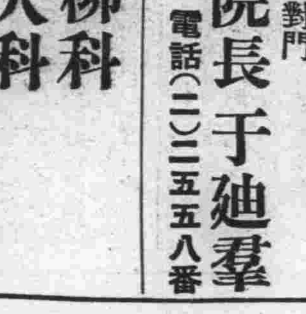
疙瘩病是美貌之勁敵
淨面水是疙瘩之勁敵
酒刺粉刺 面生疙瘩 雀斑汗斑 各種色痣 療積斑點 皆有功效
大瓶國幣一元 小瓶國幣五角 外埠郵不
有代理請問泰東報
奉天大南門裡東華門南 歐美大藥房

新華旅社廣告
出租月房●特別大減價●
新式四層大樓 仕商臨時宿泊 房間雅潔寬濶 房價格外從廉
新京頭道溝吉野町三丁目 電話(三)二八三三番

吉林專刊

李銘書題

第二七九號

吉林支社　吉林市北大街一七二號　電話三二一八番

會議席上研究興革事宜 省署指示施政方略

吉林省公署、招開副市縣長及旗參事官會議之詳訊、業已連續載於本報、查省方指示之事項、均爲五年度施政之樞軸、茲特披錄於下、以供關心之閱者、

△官房指示事項

一、關於樹立康德五年度省政方針之件、
二、關於人事刷新之件、
三、伴同時局關係應自肅自戒之件、
四、關於治外法權撤廢之件
五、關於資源調查之件、
六、關於自體防諜之件、
七、關於市縣旗令並市縣旗條例之制定及公佈關係之件、
八、關於向上級官廳之認可申請事項關係之件、
九、關於各市縣旗公署須勵行文書辦理規程之件、
十、關於官金被害防止之件

△民政廳指示事項、

一、關於縣制及縣官制施行之件、
二、關於準備施行街村制之件、
三、關於整理義倉之件、
四、關於確保藏入平賑之件
五、關於整備土地臺帳之件
六、關於促進礦業調査報告之件、
七、其他關係事項、

△警務廳指示事項、

一、關於辦理兵事事務之件
二、關於整備警察官之服裝以及其他事項之件、
三、關於調査戶口之件、
四、關於通信設施之件、
五、出版物須向官廳履行納本方法之件、
六、關於居住鮮農戶口報告之件、
七、關於取締原動機之件、
八、關於取締槍支炮火之件
九、關於公醫之指導與監督之件、
十、其他關係事項、

△實業廳指示事項、

一、關於開發產業之件、
二、關於指導商工公會之件
三、關於指導開展固有工業之件、

△教育廳指示事項、

一、關於新教育會之本質及實施方針之件、
二、關於青年教育與結成青年團之件、

△土木廳指示事項、

一、關於省縣土木事業之協調統制之件、
二、關於整備道路網之件、
三、關於實現各都邑計劃事業之件、
四、關於滿鐵附屬地地域內之土木關係事項之件、

侍從武官聽取水電建設狀況報告

◇返京後擬上達　天聽◇

皇帝陛下欽派于侍從武官蒞吉、慰問滿日傷病軍人之情形、業已詳載於前報、該武官當日下榻於吉林俱樂部、於十五日晨九時、召水力電氣建設局現場主腦人員至該部、聽取小豐滿方面工程進行狀況報告、並來年工事施行之計劃、以便旋京後上奏　天聽、查該水電之建設爲開發我國產業之重大工程故各方咸重視之、而今又承皇帝陛下之御垂詢、關心地方建設、我衆庶等宜如何感激也惟有仰體聖意、官民協力一至邁進、而使建設偉業、早克完成云、

小賣市場發展聲中 已結成組合會 推舉堀井氏爲首領

吉林市公署、爲便利東關滿日住戶、藉求物價之平衡而使日常生計之合理化起見故在原提法司小學校之遺址建設小賣市場一處、現已二十餘戶商店移入、關其開業情形、業已數度載於本報、而今爲圖强化市場內之統制並求顧客之便利計、故擬結成小賣組合會、推舉裕泰號主人堀井覺太郎氏爲組合長以謀內部之團結、現並展開有趣味之年末大競賣云、

吉鐵手工講習會

吉林鐵道局、茲爲謀教養滿系職員之家庭勤勞及趣味起見、已於月之十四日起、每日由十二時迄十七時、至十八日止、亘五日間、特聘奉天善鄰女子技藝學校、及扶輪小學校之洋裁教員、李曉才、李樹春二氏來局、假吉林扶輪小學校、開催手工講習會、現參加講習者、頗爲踴躍云、

積雪三寸餘滑雪家歡喜 北山呈熱鬧情形

因自十三日深夜降雪、吉林市附近一帶呈白皚皚情形於十四日晨、積雪已達三寸餘、全市滑雪家即赴北山或砲台山、現頗呈熱鬧

賣回數票附國防獻金 吉林汽車公司之義舉

吉林汽車公司、以處玆非常時期、年末年始餽附之虛禮自應隨之廢除、理宜改爲意義深奧、而且能實用的東西方爲合理這種合理的禮品是什麽呢?就是『吉林汽車公司』自本月中旬以迄來年一月十日在此期內發賣附有國防獻金之乘車回數券、一本回數券提出賣價一成、用充國防獻金、該公司之犧牲新年的禮物用這個是最妙獻金方法、

一、每本回數券附明信片一張將買券人姓名台銜填清然後投入信筒郵交該公司
二、該公司依照所填姓名將所買錢數中之一成提出用充國防獻金、
三、將辦理獻金之手續拜託吉林、大同兩新聞社爲之
四、貴芳名及所獻金額在吉林新聞上發表之、

爲防止偷漏國稅 稅局佈告商民 黃菸須入店交易

吉林稅捐局、鑒於省下樺甸縣境內、所產之黃菸、每年均運於吉垣出售、然後再轉銷各地、故其在本省出口之特產品中、亦站有相當之地位、惟近來發現多有運到本市後、不入菸店交易、而自由售出不納國稅者、殊屬非是、因之該局刻特擬定左列之取締方法、佈商民遵照以重稅收、而符法規云、

一、凡來省售賣黃菸者、須經本局西關分所查驗、發給查驗證、
一、黃菸出賣、須入市內各菸欄店中交易、由院內完納國課後、始准出賣、
一、由樺甸縣來省之菸、如已納稅、須攜帶稅票備查如無票者、向稅捐分所通告、以免錯誤、
一、不入店黃菸出售時、至西關或各分所納稅亦可、惟須詳遵手續辦理、

市縣旗長會議閉幕 來省參加之人員 ◇均已紛紛返任◇

吉林省公署、爲討論明年度省政方針、及市縣旗行政之刷新改善、俾資愈趨向上起見、故於日前特召開市縣旗長會議、斯情業誌本報、茲悉該會已於圓滿中舉行終了、所有來省出席之各市縣旗長現均於日昨紛紛返任云、

市縣旗長會議席上 閻省長之訓詞 (三)

關於此次所實施之治外法權撤廢、及附屬地行政權移讓、詳情諒爲各位所熟知、查此乃爲友邦日本帝國、企望我國健全發展、由大乘的見地、自動表現之絕對好意、返顧南鄰中華民國於立國後經過數十年之今日、列强各國、猶保持其治外法權、鑑此狀況凡居官職者、必須努力、將撤廢治外法權之趣旨宣諭於民衆、使之徹底明瞭並宣揚滿日一體於世界、庶不負友邦付託之厚誼、是爲至要者也、

察我國國勢之進展、宛如旭日之昇天、諸般政務日新月異、居於地方行政中心之各位、一日之偷安向具難容何況處於重大時局之今日乎然各種政務均無止境、一時殊難期其盡善盡美、故本相定省省政三年計劃、與中央呼應之下以示依據、今年適値實施該計劃之第二年、又擬定康德五年度省政實施方針、提示與各縣、務期各位據此方針、並斟酌地方之實情、研究適宜之計劃、按期實行、俾謀地方行政之躍進、是爲切要、

當此時局愈見重大之秋、各位應振刷精神、自肅自戒以身、則表示奮勉之熱誠務必洞澈前述國家之所信以民族協和之精神、力求地方行政、早日達成盡美盡善境地而早期實現王道樂土建設最後目的境實有厚望焉

二軍各部隊 十一月份討伐成績 (上)

第二軍管區各討伐隊、以急於繳滅殘匪、安堵地方雖冰天雪地、仍晝夜搜剿、不憚辛苦、玆將其十一月間之各捷報、彙誌於左、

一、敦化戰鬪司令所方面討伐情況、

1、在朱敦嶺(舊塔拉站東北方約十五粁)、附近掃蕩之○兵第○○團第○連任連長以下○○名於十一月一日下午四時、在朱敦嶺東北方五粁六三四高地發現青林、占林殘匪二十四名交戰約一小時匪向爾站方面潰逃、該討伐隊當即續追擊、是役我方無恙、鹵獲小銃二、同彈一三、匪方遺棄屍體二負傷多數云、

2、○兵第○○團第○連李中尉以下、○名據報得知在老營溝(大山嘴子東北方約十粁)、附近有匪寨、當即於十一月二十二日夜十二時、由大山嘴子出發、以原報者爲嚮導前往該山寨、於二十三日下午一時、在老營溝東南方二粁附近之山林內、發現該山寨、當即包圍攻擊將潜伏中之匪賊三名、完全殲滅、並鹵護小銃二、同彈二二、包米一石、粟二斗、我方無恙云、

3、據報十於一月廿六日正午在舊塔拉站東北方八粁拉溝子附近、有匪賊十數名移動中、當經駐舊塔拉站○兵第○○團第○連任連長以下○○名出動搜索、於二十七日下午三時在舊塔拉站東北方八粁四三六高地附近、發現匪林之部下四名、交戰一小時餘、匪遂遁跡、是役我方鹵獲小槍一、同彈二匪方遺棄屍體一、

滿洲國經濟部發行福民獎券中彩號票

第四十五回福民獎券中彩號碼

茲將中彩號碼列下自康德四年十二月二十二日起在各地代賣所(限得彩金未滿壹百圓者)及滿洲中央銀行各地總分支行(限得彩金在壹百圓以上者)還獎券兌付得彩金(甲乙丙丁戊己六組號數相同)

康德四年十二月十六日　滿洲國經濟部

彩別	彩金(名額)	中彩號碼
頭彩	壹萬圓(1)	2,046
附彩(得頭彩號數之前後號數)	叁百圓(2)	2,045　2,047
二彩	叁千圓(1)	42,941
附彩(得二彩號數之前後號數)	壹百圓(2)	42,940　42,942
三彩	壹千圓(1)	17,726
附彩(得三彩號數之前後號數)	伍拾圓(2)	17,725　17,727
四彩	壹百圓(23)	473　2,715　7,048　7,803　13,514　15,252　18,636　18,760　21,207　25,499　25,627　26,826　26,834　27,570　27,625　30,194　34,290　34,909　36,891　37,059　38,300　39,127　42,094
五彩	五拾圓(48)	414　3,822　4,440　4,701　5,591　5,658　6,228　7,129　8,030　8,349　9,461　12,945　13,005　15,979　15,991　16,575　19,368　19,900　19,945　20,514　21,296　21,566　22,161　23,426　24,564　24,942　24,969　25,400　25,712　26,080　27,609　27,887　29,454　31,414　33,166　33,718　34,486　34,687　36,561　39,088　39,245　39,780　40,420　42,740　43,808　45,658　46,228　49,652
六彩	拾圓(240)	548　1,140　1,388　1,399　1,683　1,818　2,021　2,120　2,284　2,311　2,354　2,606　2,650　3,417　4,041　4,228　4,570　4,759　5,109　5,204　5,312　5,508　5,837　6,210　6,470　6,489　6,590　6,627　6,773　6,899　6,960　7,004　7,276　7,596　7,622　7,877　7,978　8,032　8,053　8,055　8,290　8,303　8,664　8,935　9,027　9,226　9,455　9,696　9,855　9,869　9,938　9,941　10,031　10,235　10,263　10,304　10,518　10,664　10,785　10,904　11,233　11,529　11,743　11,972　12,654　12,758　13,073　13,543　13,589　13,978　13,999　14,485　14,620　15,091　15,231　15,316　15,639　15,821　15,840　15,850　16,066　16,263　16,297　16,498　16,525　16,531　16,689　16,883　16,998　17,940　18,076　18,818　18,820　18,894　19,143　19,195　19,381　19,429　19,579　19,750　19,985　20,446　20,560　20,648　21,050　21,195　21,265　21,287　21,301　21,835　21,917　22,035　22,099　22,231　22,605　23,082　23,109　23,165　23,276　23,299　23,344　23,358　23,517　23,567　23,755　23,914　24,624　24,659　24,829　25,062　25,513　25,644　25,805　26,074　26,170　26,335　26,452　26,533　26,729　26,850　27,379　27,632　28,176　28,422　28,516　28,774　29,025　29,059　29,603　29,692　29,875　30,052　30,684　30,843　31,138　31,356　31,440　31,494　31,567　31,688　32,825　32,865　33,265　33,345　33,804　34,192　34,203　34,443　34,644　35,052　35,260　35,644　35,897　36,483　36,498　36,502　37,192　37,212　37,934　37,996　38,463　38,647　38,797　38,912　39,361　39,499　39,565　39,889　40,290　40,297　40,571　40,669　40,849　40,866　41,515　41,814　41,905　41,968　42,076　42,232　42,357　42,362　42,467　42,526　42,758　43,153　43,634　43,657　43,707　43,870　43,995　44,025　44,052　44,592　44,630　45,023　45,170　45,185　45,200　45,867　46,070　46,300　46,669　47,107　47,333　47,573　48,128　48,183　48,252　48,277　48,341　48,505　48,821　48,935　48,976　49,175　49,215　49,317　49,440　49,548
七彩	五圓(600)	27　138　180　325　555　564　650　763　803　936　1,012　1,875　1,960　2,030　2,248　2,457　2,464　2,588　2,692　2,741　2,768　2,883　2,970　3,010　3,050　3,302　3,403　3,482　3,498　3,592　3,790　3,829　4,069　4,139　4,193　4,225　4,319　4,331　4,481　4,516　4,563　4,581　4,643　4,647　4,729　4,956　4,964　5,010　5,360　5,483　5,566　5,572　5,796　5,834　5,865　5,905　5,943　5,950　5,957　5,993　6,041　6,048　6,166　6,173　6,196　6,221　6,242　6,360　6,361　6,403　6,504　6,560　6,710　6,763　6,840　6,856　6,858　7,073　7,124　7,147　7,148　7,223　7,231　7,349　7,353　7,506　7,508　7,580　7,618　7,710　7,725　7,811　8,110　8,160　8,174　8,179　8,256　8,463　8,534　8,582　8,636　8,686　8,765　8,823　8,955　8,978　9,062　9,100　9,202　9,203　9,253　9,255　9,280　9,319　9,356　9,441　9,666　9,684　9,715　9,940　9,943　9,959　10,032　10,039　10,098　10,250　10,354　10,599　10,974　11,127　11,142　11,279　11,378　11,409　11,629　11,646　11,701　11,783　11,948　11,965　12,285　12,381　12,602　12,612　12,689　12,691　12,825　12,861　12,901　12,939　12,985　13,011　13,247　13,470　13,592　13,635　13,637　13,727　13,740　13,794　13,833　13,873　14,050　14,113　14,141　14,223　14,277　14,325　14,368　14,473　14,486　14,679　14,698　14,724　14,742　14,763　14,870　15,034　15,069　15,081　15,240　15,330　15,439　15,465　15,475　15,495　15,583　15,597　15,696　15,820　15,951　15,996　16,088　16,136　16,451　16,467　16,677　16,681　16,687　16,910　16,932　16,955　16,988　17,072　17,111　17,113　17,185　17,214　17,284　17,436　17,560　17,733　17,777　17,778　17,840　17,875　17,962　17,987　18,073　18,190　18,226　18,263　18,271　18,382　18,560　18,703　18,779　18,853　18,886　19,185　19,279　19,419　19,472　19,487　19,543　19,629　19,646　19,693　19,722　19,728　19,736　19,797　19,920　19,923　19,979　20,013　20,087　20,130　20,231　20,271　20,479　20,567　20,970　21,493　21,513　21,670　21,674　21,684　21,685　21,687　21,725　21,749　21,878　21,887　21,936　21,949　21,997　22,306　22,469　22,569　22,811　22,995　23,063　23,097　23,159　23,265　23,269　23,306　23,321　23,551　23,555　23,601　23,609　23,761　23,834　23,965　24,016　24,094　24,171　24,249　24,320　24,322　24,339　24,362　24,389　24,445　24,472　24,500　24,592　24,731　24,777　24,979　25,014　25,055　25,065　25,308　25,336　25,418　25,425　25,426　25,473　25,548　25,568　25,765　26,079　26,228　26,610　26,636　26,810　26,912　26,926　27,195　27,297　27,317　27,337　27,469　27,532　27,622　27,721　27,758　27,905　27,908　27,975　28,288　28,369　28,471　28,567　28,605　28,667　28,945　28,957　29,001　29,007　29,050　29,299　29,334　29,347　29,458　29,665　29,839　29,940　30,049　30,076　30,080　30,083　30,219　30,254　30,445　30,482　30,655　30,736　30,742　30,798　30,965　30,982　31,096　31,219　31,350　31,409　31,419　31,493　31,611　31,613　31,694　32,100　32,134　32,271　32,289　32,312　32,322　32,410　32,442　32,454　32,993　33,050　33,292　33,330　33,409　33,418　33,482　33,679　33,843　33,880　33,893　33,951　33,984　34,020　34,273　34,294　34,338　34,339　34,347　34,585　34,587　34,590　34,751　34,819　34,906　34,935　34,968　35,079　35,129　35,294　35,344　35,400　35,927　36,259　36,306　36,550　36,560　36,571　36,716　36,758　36,777　36,812　36,865　37,021　37,076　37,273　37,288　37,307　37,386　37,394　37,652　37,687　37,745　37,822　37,847　37,861　37,871　37,902　37,935　37,995　38,018　38,202　38,229　38,279　38,358　38,386　38,429　38,632　38,648　38,674　38,697　38,719　38,784　38,993　39,031　39,336　39,465　39,490　39,514　39,630　39,674　39,822　39,843　39,853　39,961　39,973　39,989　40,001　40,025　40,204　40,345　40,449　40,490　40,617　40,676　40,728　40,787　41,031　41,093　41,115　41,131　41,300　41,444　41,763　41,815　41,861　41,896　41,961　42,272　42,447　42,550　42,592　42,678　42,745　42,892　42,894　42,908　42,990　43,009　43,137　43,290　43,317　43,322　43,491　43,539　43,552　43,603　43,645　43,669　43,804　43,846　43,894　43,990　44,005　44,065　44,176　44,192　44,288　44,326　44,393　44,428　44,476　44,539　44,586　44,594　44,730　44,834　44,848　44,859　44,971　45,031　45,142　45,216　45,263　45,363　45,390　45,513　45,520　45,605　45,647　45,684　45,704　45,879　45,891　45,945　46,152　46,315　46,411　46,482　46,583　46,617　46,665　46,719　46,789　46,930　47,037　47,178　47,287　47,400　47,441　47,479　47,525　47,537　47,542　47,628　47,629　47,675　47,751　47,807　47,924　47,988　48,029　48,133　48,203　48,307　48,433　48,482　48,530　48,589　48,615　48,804　48,867　48,893　48,930　48,991　49,001　49,075　49,098　49,128　49,374　49,381　49,625　49,669　49,800　49,826　49,872　49,994
末彩	壹圓(4,999)	與頭彩末字相同者　6字

福民獎券代賣店

新京日本橋通三五番地　電話[三]二一五九番　金泰洋行
新京老松町三番地ノ一　電話[三]四〇六七番　松尾商店
新京祝町三丁目十七番地　電話[三]三六四四番　泰正號
新京特別市興安大路百廿號　電話[二]一九四二番　滿洲國官吏消費組合

富士滿洲　千福　千福
釀造規模宏擴　品質最爲優良
本店奉天若松町　分店新京日本橋通

內科・痔疾科・性病・小兒科
鴉片嗎啡海洛英專戒療法
松本醫院
詳細診療　誠心治斷
意隨入院　前往隨時診治
日本橋郵便局前　電話(三)三七五五六番

新京頭道溝祝町五丁目　電話[三]二三六九
集賢莊公寓
二週紀念特別大減價
新式三層大樓◎房間雅潔寬濶
茶役招待殷勤◎房價格外從廉

頭等清酒　鳳凰
鳳凰商會　新京東二条通晴陽ビル　電話③四五八之番

文化大戲院　電話[三]六〇三〇番　十二月十七
早場　那景春　晏鳳茹　金紫讓　牛雲紡　新銀紡　李品一　張百順　曹克英　梅蘭玉　牛艷紡　花艷琴　菊桂笙　新素紡　唐鶴年　張樂賓　馬連元
清烈傳　珍珠衫
晚場　牟春榮　馬連元　金子讓　牛雲紡　牛艷紡　李品一　曹克英　魏世昌　梅蘭玉　唐鶴年　花賽零　菊桂笙　新銀紡　新素紡　張樂茹　季鳳茹
李香蓮賣畫　馬振華投江

新民戲院　十二月十六日
早場　高亞樵　吳蕊蘭　花蝴蝶　胭脂虎　孫玉樓　翔春燕　王文娟　蓋玉亭　周又宸　劉瑞軒　楊孝崑　雪艷鈴　張春山
頭本張文祥刺馬
晚場　安桂芳　孫玉樓　張春山　吳蕊蘭　蓋玉亭　周又宸　劉瑞軒　楊孝崑　雪艷鈴　白春生　毓景山　王文娟　趙秉南　翔春燕　李秋波
宋金郎　董家山　太史慈　廖雲洞　黃鶴樓　柴桑關　送京娘　馬義救主

帝都電影院
大日方傳，市川春代主演　年青人
佛魯布伊阿亂茲伊主演　立必亞白騎隊
事變新聞
樓下七角
十二月十五日起　二十一日止

大安電影院　新京五馬路一永春路　電話(二)二六八四番
十二月十五日起連演三天
上海公司出品　全部對白有聲歌唱歌舞鉅片
國色天香
十大歌舞明星參加此片表演
歌聲似電鞭雷軸!但二春
粉腿如雲翻浪湧!白虹　主演
同時合演
明星公司偉大出品　青春線　陳波兒　趙丹　主演
兩大貢獻　票價一角
下期演　天一有聲鉅片　黃浦江邊　陳秋風　陳綺霞　主演

新京東三馬路電話(二)三〇〇五番
今日開映
聯華影業公司出品　全部對白有聲巨片
再會吧上海
主演　阮玲玉
日期　十二月十六日　十七日　十八日　演三天
同時加演
友聯影業公司出品　荒江女俠　八集　主演　徐琴芳　賀志剛
下期演　失戀　主演　王徵信　嚴月閒

新京頭道溝日本橋通　新京大戲院
十五日至十七日放映三天
月明公司出品　武俠激鬪巨片
飛將軍
主演　鄔麗珠　查瑞龍
飛將軍聞名喪胆　女俠客奮勇爭先
下期放映　有聲巨片　桃花扇

新京東五馬路電話(二)一一五四
十五日起至十七日止共三天
明星公司最近偉大出品　全部唱歌對白有聲巨片
清明時節
痛快淋漓…揭開舊社會的醜態
慷慨激昂…唱出新世界的悲聲
(主演)趙丹　黎明暉
同時合演　天永魔術團　男女登台表演員
下期放映　首次來京　聯華交響曲　合演魔術團

光明影戲院　西五馬路永春路電話(二)三四七六番
今日開演　第五集
啼笑因緣
明星公司光耀銀壇出品　有聲對白連集偉大佳片
一曲鳳吹斷連理枝　一樹梨花壓海棠
樓下一律一角
胡蝶　夏佩珍　鄭小秋　嚴月閒　蕭英　龔稼農　主演
下期接演六集　因緣結束

光華照像館
佈置完畢
十二月一日開幕了
免虛僞…不鼓吹…請君一試
大減價…大贈品…以資優待
地址　新京商埠大馬路路東郵政局對過
電話[二]二五五八番

明治美麗牌煉乳

完全代替母乳滋養豐富
對於嬰兒有偉大的幸福
能使體格强壯而且轉胖
食久決不生厭非牠不可

大連・奉天・新京・哈爾濱・天津
明治糖果公司

蛔蟲竊取小兒精力

嬰孩自已藥片功擅除蟲而復康

常有小兒雖有良好之食物周到之維護但仍瘦弱并不如何發育滋長此其故大都由於蛔蟲竊取其補身養料致其精力衰敗嬰孩自已藥片由其驅除蛔蟲調整胃腸之功已使甚多病兒恢復其健康體力矣

嬰孩自已藥片味美性和專治乳兒小兒胃腸出牙各症

各藥房皆有出售或逕向上海江西路四五一號韋廉士醫生藥局

代理處　奉天和記洋行

保障君之病後復原

用韋廉士医生紅色補丸

許多人尤其是心志健全男女對於病後調養總覺厭嫌他們如患了傷風症痒一類似乎不甚嚴重疾病一見病狀少痊立即起牀欲復工作以為病已全癒體已復原殊不知發熱雖僅一兩天而驅除侵入之病菌用盡元氣體自虛弱體內之病毒還要徹底清除困頓之體力還要完足充補縱然恢復力特强也要充分休息方可此外服用一種確實可靠功能速生純淨稠紅新血之補品藉以促進復原亦屬不可或少因為此種血液乃生命源泉健康基礎轉虛弱之體為壯强者此也淨除體內之病毒者此也充補困頓之體力者此也韋廉士醫生新紅色補丸為病後調補妙品屢試不爽者即因此丸確能實地製造多量純淨稠紅新血馳名世界五十餘年

君如患了傷風痒症瘧疾痢疾腸炎一類疾病已覺痊可或自以為痊可不可大意宜有充分休息并服世界馳名益血補血清血妙品韋廉士醫生新紅色補丸以助身體天然力而速其復原也

韋廉士醫生新紅色補丸統治血虧各症如血虛腦弱食滯早老瘋濕疼痛以及婦科各症　各藥房皆有出售或逕向上海江西路四五一號韋廉士醫生藥局

代理處　奉天和記洋行

感冒！頭痛 齒痛・神經痛

塩野「阿斯匹靈」之特長

一、具有特獨結晶形　他所難能
一、絕對不含游離醋酸　柳楊酸等分解物
一、以自然之狀態　放置於大氣中　最難分解
一、於人工胃液中　最難分解
一、醫師臨床上　毫無副作用　奏效非常確實

包裝
片劑　五片　二〇片
粉末　二五瓦　一〇〇瓦　五〇〇瓦

製造兼總發售處
株式會社　塩野義商店
大阪市東區道修町三丁目

塩野阿斯匹靈片

Aspirin SHIONO

SA―15

人人可買 家庭必備
消愁解悶增進人生幸福之
唱機 唱片

本行專備大批新式精美唱機代理高亭蓓開新月、長城、勝利百代、寶利榮利、實塔、麗歌、國樂新出各片俱全歡迎請君親臨敝行隨便試聽參觀為幸

唱機由十元起碼　唱片由八角起碼

保險使用修理無費

新京大馬路順德商場樓上
福華唱機行謹啓
電話　二一二三八〇

程瞻廬編・風流香艷小說・風流韻事・冠絕古今・

奇緣艷史 第五集 現已出版

全書共為五集・每集特價四角・外埠郵費四分・奉天三友書局發行

月經不順與女性荷爾萌

婀閼好萌

オバホルモン

主治　月經稀少、月經痛、經期不正、神經衰弱、憂鬱症頭痛、逆上、耳鳴、心悸亢進、腰部陰寒、四肢冷感

婀閼好萌乃與國際標準品完全一致之女性荷爾萌、即為女性健康維持上必需要之物質、其作用主能使女性發揮特有本色、並調整一切月經障碍、改良血色血行、鼓舞已衰諸臟器之機能、亢進新陳代謝等々。又本劑應用於乳汁分泌不足或減退、常習流產、妊娠惡阻等、亦莫不有效。

本劑有片劑・粉劑及注射劑

各大藥房均有經售

株式會社　武田長兵衛商店
總行　日本大阪市東區道修町
支店　奉天春日町十三番地

詳細仿單　函索即寄

87―1143(O)

（郵政特准掛號認爲新聞紙類）
康德四年十二月十七日　大同報　星期五　第二千零六十[illegible]號　（第一[illegible]）

大同報
朝刊
朝夕刊共十二頁
發行人 衣田賓　編輯人 富彭年　印刷人 賀澤民
發行所 印刷所 新京東六馬路 大同報社
電話（編輯局二一四七二四 營業局二一〇九六）振替口座 新京 一七〇
報費 一份五分 一個月壹元壹角 外埠郵費在外
廣告價 一行（五號字十二字）一次壹元

接收海關平安竣事
決定處理方針
愼重研究新關稅率

【北京十六日電】中華民國臨時政府十六日已安然將海關接收完畢、接收後之海關行政、大體將以如左之態度加以處理、
一、關於各海關之機構及海關員約五百名人事、以如現狀繼承之、
一、現行稅率、暫仍同前、但對極端歪曲而不公正之稅率數項目、擬於數日中加以修正而公佈之、
一、稅率之根本的改正、以通商自由及機會均等爲原則、加以愼重研究後決定之、
一、以海關收入作擔保之對外債務、如聲明書所表明以公正妥當之方法處置之、

社說
歲暮同情亟興乎來！

嶺梅綻瑞。凜六出之翩飛。臘鼓催殘。倏春回於黍谷。一年容易。吁其甚矣。當此天寒歲暮。沍氣凌人之候。吾人居華屋。擁煖爐。豐衣足食。被錦鑿桀。出則高車駟馬。御輕裘肥。猶覺嚴威凜冽。殆不克當。念彼貧窶同胞。糟糠之果腹不充。襤褸之蔽體不完。啼飢號寒。情何以堪。庚癸之呼空嘆將伯之助無人。而又迫以年關。逋債逼索。故每年屆於斯時。强者則流爲竊盜。或散之四方。弱者則自經溝瀆。以了其餘生者。皆比比也。仁人善士一念及此。當必膏粱盈前。有欲食之不忍下咽者矣。年來政府當局及地方機關。與各慈善團體。皆以痌瘝在抱。協力拯救。平時旣廣施振濟。每屆歲暮時期。更一致動員。廣行募集貧苦同情袋。諄諄懇懇。盡力勸募。而各方之仁人善士亦頗多發其惻隱之心。慨然施與。故其所獲成績。皆有大可觀者。雖曰僧多粥少。仍不免於杯水車薪之嘆。然所全活亦不可勝計也。是乃我王道國家與人民仁慈博洽之莫大象徵。而爲一般貧乏夙所感激不置者也。玆屆年關。尙僅旬餘。各地方當局。與各慈善團體。已均作此同情袋勸募之諸般行事。而無數嗷嗷待哺之貧苦同胞。亦皆翹首企足。渴盼此義粟仁漿資爲全濟於萬一。所望國人君子。樂善好施。當仁不讓。聞風興起。廣爲捐輸。則集腋可以成裘。聚米可以爲山。其功德當不可量也。嘗聞昔人以救蟻之陰隲得仲狀元之選。佛言救人一命。勝造七級浮屠。玆所輸將。雖未必即關性命之重。而當此急難之時。所關亦豈小哉。謹以最誠懇之微意。向我全國慈善君子。爲此無數貧苦同胞。九頓首而祝之。倘其慨解仁囊。亟興乎來。以無負其喁喁之望。幸甚幸甚。

發表聲明

【北京十六日電】中華民國臨時政府、決定接收天津及秦皇島兩海關、十五日與天津稅務司麥亞司氏折衝接收方法結果對於接收各海關事、已表同意、同夜已有正式通告、因之十六日開始接收、同日午前九時、在北京居仁堂、行政委員長王克敏氏、將接收海關之聲明發表如左、

本政府於十四日、順民衆之總意而見樹成、查舊政府徒事標榜容共抗日、不顧國民生活安定、惹起國際的政治紛爭、狂奔不已故今起而代之、謀庶民眞福祉之更生、而在此一大使命下誕生矣、惟謀庶民眞福祉之更生、實有百政、而不可忽諸其一、就中如關稅行政、尤爲財政上重要之務、且與通商產業上極有極要機微之關係、因此本政府、先對天津、秦皇島兩海關稅務司勸告、勸其服從本政府之指揮監督、該津秦兩海關稅務司及其屬下稅關員、均能明察時勢、而欣然容納勸告、遂於平穩裡接收兩海關矣、關於以海關收入作擔保之債務、本政府、以公正妥當之方法、願努力加以處理、特此聲明、

中華民國二十六年十二月十六日

中華民國臨時政府行政委員會委員長　王克敏

天津等關揭揚五色旗

【天津十六日電】新政府接收海關極爲圓滿、十五日接收海關消息傳到後、天津稅關吏日本人卌一名、外人廿三名、華人二百六十餘名、極爲歡喜、一同入於新政府之下、十六日朝、五色旗在白河河岸之稅關屋上業經飄揚、並行開始稅務等事新的辦公云、

華北五關接收完畢

【天津十六日電】新政權樹立後、斷乎接收天津、秦皇島兩海關並塘沽分關、山海關分關、北京分關、一齊於十六日接收完畢、均已高懸五色國旗云、

接收上海海關問題
英方固執優越地位

【上海十六日電】上海海關接收問題、現經日方與海關當局交涉進行中、從來即掌握中國海關全權之英國、惟恐自國之優越地位喪失、故頑强固執其立場、以致該交涉、英方較華方似尤難辦、而逢難關、蓋海關乃英之對華政策之原動力、英國在過去數年、已置年額四億元之中國最大財政收入之關稅於其管理之下、因之時對中國政府、勸其絕大之發言權、且有進而干涉內政之時、但因今回事變、海關之重要地位、已有多數日人就任在內部及現場開始活潑的活動、不許英方如前之專橫、以致多年之積弊、爲之一掃而清矣、

然日本國、以此尙未至充分十全、顧置上海於日本國之支配下、但對於列國之旣得權益、毫無加以侵害之意思、且按中國之國有財產當然應歸日方接收管理之論點言之、故主張以共關稅收入之一切、委託橫濱正金銀行上海支店是當、是以以此主張、目下與英方代表者之海關當局折衝中、共事實現時、則英國之勢力、方見一大後退、而英之對華工作之基礎、果見有一角之崩壞與否頗值注目、

如前報載、赤谷氏已就任上海次席海關長、此外今回又有左開要職、已分別任命日人充任、自數日前開始執務矣、

海關長官房副稅務司粂倉作助、稅收關長（副稅務司）小山田晃一、鑑定關長（副稅務司）岡本大八、工務部長杉山彌六、監視部長平山康平、

此外尙有多數日人、將陸續任事、於是上海海關之重要地位、占有多數日人、又可爲中國海關開辦以來之未曾有之情事也、

津浦路線日軍進擊之雄姿

與新政權提攜
邁進自己特殊使命
—蒙疆委員會聲明—

【張家口十六日電】標榜親日滿防共之華北新政權誕生之曉、所謂蒙疆政權、由其防共上之特殊使命、與蒙古人自治使命、能否即包容於新政權下、早已注目、十六日蒙疆聯合委員會、發出如次之重要聲明、闡明與新政權提攜、而邁進自己之特殊使命、

△聲明

暴戾之中國軍閥及容共南京政權潰滅同時、與日本軍占據地域內我蒙疆聯合委員會同一主義理想之親日華北新政權誕生、誠堪欣快、我蒙疆聯合委員會與此等協力提攜、並鑑及共特殊使命、以期向本政權興隆發展之途斷乎邁進特聲明如左、

蒙疆聯合委員會

五海關重要職員

華北稅關、玆在十六日新政府之指令下、從新開辦、天津海關及各地稅關之要員如次、

天津稅務司　麥亞司氏（英國）
營務稅務司山本常三郎
副稅務司　石井　幸助
副稅務司　厚普（英國）
監察長　威爾布拉漢（英國）
港務長　谷林（英國）
秦皇島
代理稅務司　杜司可尼（意國）
事務官　吉田五郎
山海關分關
分關長　雷宜（英國）
事務官　高橋　明
塘沽分關
分關長　石井幸助（兼任）
北京分關
分關長　巴沙斯特（英國）

山本副稅務司談

【天津十六日電】天津海關稅務司麥阿斯氏、自三、四日前因感冒閉居自宅、於自宅欣喜今日感激最深之日、沒田副稅務司正本恒郎氏、代稅務司對記者談云

昨日有新政府接收稅關之話、麥阿斯氏認識時局、欣然表明合流新政府之贊意、於極平穩中接收竣事、吾人如其他謂接收稅關、則勿寧謂合流爲適切、在新政府之治下、繼續稅關事務、誠爲欣喜之事、日本人稅關吏、中國人外國人官吏、均爲五色旗下之稅關吏歡喜活躍、現在天津有稅關吏三百六十名、秦皇島約六十名、合計共他達四百數十名、悉由今日充溢新希望下之邁進第一步云

王克敏等委員
赴津訪問寺內大將

【天津十六日電】中華民國臨時政府議政委員長湯爾和行政委員長王克敏、司法委員長董康等（江朝宗不在內）全體政府委員、十六日午後二時廿分、搭特別列車到天津、連車開至日司令官官邸訪唔寺內大將、致新政府成立之辭云、

祝福新政府
歷史的會見一幕

【天津十六日電】爲致新政府成立之辭之十六日由北京到天津之湯爾和氏以次各政府委員（江朝宗氏不在內）於十六日午後二時廿分、到天津東站、嗣即赴日軍司令官官邸、訪唔寺內大將、在官邸內應接室　擧行寺內軍司令官與新政府各委員感激的會見、双方互相介紹畢、湯爾和議政委員長致辭曰、當新政府成立之時、蒙賜鄭重之祝辭、殊堪感謝、今後尙祈日本軍當局賜以充分之援助及同情、本日特向貴軍司令官閣下表致敬意、而來拜訪、

對之寺內軍司令官答曰　貴政府於十四日嚴肅之典禮中而告成立本日親見貴政府委員各位壯容實覺衷心欣快之至、本軍今膺懲頑迷無禮之黨軍尙在交戰中、而貴新政府、在我作戰區域內成立、故願保充分之連絡及協力、惟思貴新政府之理想、期其貫徹決非易事、幸有達識廉潔之各位、擔當其任、諒必有共大成可以期待、俾今回之不幸事變、轉禍爲福而生良果、確信於東亞全局上、必劃一新紀元無疑最後對遠路特行來訪之諸公謝謝、

最後共擧香檳之盃、爲日本軍及新政府之前途祝福、乾杯畢、同二時四十分、該歷史的會見告終云

南京入城式經過

【上海十七日電】世界戰史上新增一頁光彩之日軍南京入城式、於十七日盛大擧行、陸軍由陸之正面門戶中山門海軍由揚子江岸挹江門於午後一時半堂堂入城、當時中山門至南京政府有攻下南京之步兵、工兵、騎兵、砲兵輜重、戰車隊及共他各部隊上海上陸部隊在右側、杭州灣上陸部隊在左側　各隊伍整然排列以待、屆時先聞嘹喨之號聲、繼之則見先導隊到、松井最高指揮官在先、次爲朝香中將宮殿下、再次爲〇〇團長、對兩側整列之軍隊、施行閱兵、嗣有各部隊長率幕僚開到、蹄音高起步伍整齊光榮之行進、而入國民政府、

海軍由中央廣場至國民政府、有陸戰隊、海軍〇砲隊約〇〇在中山路兩側排列、如定刻通過挹江門、長谷川中國方面艦隊司令長官、近藤〇〇艦隊司令官、於飛來之陸軍航空隊之爆音中閱兵然後率同幕僚同入國民政府陸海軍兩總司令官、於相對海軍軍樂隊之嘹喨聲君代歌吹奏聲裡國民政府之房上高揭日章旗下、展開歷史的感激之情景、遂即一同遙拜皇宮、三呼天皇陛下萬歲、嗣後開入城祝賀會、共擧日本酒乾杯、祝皇軍之光榮入城、午後一時半、該可紀念之式告終云

英對日
感情冷靜

【倫敦十五日電】英國政府之對日通牒十六日已經英各報大事揭載發表、而反日各報、原均深望此次英美態度必見共同强硬、然今以爲英美之共同動作、殊難實現且關於將來之保障、結局亦必較前無何大差而抱悲觀矣又英之冷靜方面、亦認爲結局誘出美國之事、頗難辦到、今回之措置已至最大量、更有一部人、咸謂日本對美外交即將成功、所以英國朝野上下之對日感情、已無一落千丈而致險惡化之事實矣云、

轟炸衛輝占領清豐縣

【〇〇基地十六日電】十五日午後一時、島谷部隊、轟炸衛輝、（彰德南方二十里）鳥田部隊轟炸林縣（彰德西方十里）與湯陰（彰德南方五里）、予敵以徹底的損害、敵係宋哲元軍、中央軍、萬福麟之敗殘兵云

【石家莊十六日電】正掃蕩黃河沿岸地區之敵之日本軍於十三日已將該地區一帶掃淨、不見隻影、故自十四日於大名、黃河間、攻擊宋哲元之殘軍、當予擊退、十五日午後二時、將大名南方十里要地之清豐占領、困於該地之敵、殆已殲滅云、

美對日通牒平穩
關於帕湟號事件

【華盛頓十五日電】關於帕湟號事件、廣田外相交付駐日美大使之日本政府正式通牒十五日夜由國務省發表之、因此通牒美國政府對日方意向、似充分予以諒解、又期待對使美駐日大使向廣田外相之通牒有正式回答

【華盛頓十五日電】美國國務院、關於帕湟號件事、十四日會令駐日古爾大使、向日本政府、致送正式之通牒、共要旨係美國政府向日本政府要求且期待如左、
一、正式以公文表明遺憾之意、
一、爲完全且包括的之賠償
一、且今後美國民之在華權益並財產、無論何時均須予以安全保障、且採決定的且特別之手段云、

極東問題
英美共同動作斷念

【倫敦十五日電】英國政府、於十五日午前之定例閣議、審議對日通牒案、似更就一般之世界情勢、經艾敦外相報告畢、互相交換種種意見據哈瓦斯通信社倫敦支局之報道稱、極東關係、關於英美共同動作問題、艾敦外相、報告英與美國政府折衝經過曰、

英美兩國之共同動作、今須斷共念矣、外交部應對今後之美國政府之態度加以注意而執機宜之措置云

河北省南部各村民
慶祝新政權

【天津十六日電】新政府樹立後、河北充滿歡天喜地形勢、十五日、大名縣下各村代表約二千名、臨城約一千五百名、磁縣約二千名之縣內各村代表、均舉行慶祝新政權並皇軍感謝大會云、

京漢線各地
支持新政權

【石家莊十六日電】順德、沙河、邯鄲、武安、彰德各地於十五日集有縣內之代表者、慶祝臨時政府成立、又大名縣下代表三千五百名、磁縣三千臨淸一千五百亦擧行大會決定對新政府支持云

山東難民歸華北

【上海十六日電】青島市長沈鴻烈、前於十一月底會發出避難命、因之山東省民、只得拋故鄉搭小船或徒步陸續向南方避難、至最近又因京津地方之治安安定、新政府樹成、故咸願求平和之地而北上者、大有人在、又因英國輪船、運費減半額、外國船之配船數、亦復戰前狀態、故該等山東避難民、由京津地方、咸一時的不向南方避難、昨今大擧歸還者頗多云、

美報論調平穩

【紐約十五日電】關于帕湟號事件、美國各地各報均大事特書載出、然因亦將日本政府於事件發生之同時、即行陳謝之事揭載、故輿論尙比較冷靜、玆將各報論說之要點摘之如次、
△每日新報『仍以持冷靜之態度爲佳』
△艾達後斯送滋蔓報『此事件尙不至戰爭程度』
△費尼克斯（亞利桑拿州）『現談戰爭爲期尙早』
△庫樓尼克爾（聖佛蘭西斯哥）『僅行陳謝實不充分』
等等論調比較尙屬平和云、

新年徵文

時光如駛，倏又新春，播諷規於藻頌，寓勸懲於賡颺，藉研文角藝之中，廣警世勵俗之義，鑑往思來，蔚爲衆盛，當必彬彬儒雅之所樂於載筆而從事也。本報擬於歲律聿新之候，作爲文友輔仁之會，新舊莊諧，體例不拘，鴻篇鉅製，極所歡迎。俊彥時賢，盍興乎來?玆將簡章，臚列如左：

論文

徵文題目
一、滿日華提攜之方針
一、大亞協和與防共
（以每題計各選二篇）

酬獎
甲等　一篇　獎金　五十元
乙等　一篇　獎金　廿五元
選外佳作——每篇贈本報三月

文藝

一、論著
一、康德五年來滿洲文藝之展望
二、新舊文藝價値之比較
三、滿洲文藝在什麽地方
一、小說（題目自擬）
執筆主旨—一、戒毒、二、華北村落更生的一角、三、赤化之禍四、王道樂土的表現、
一、詩歌（新舊詩均可）

酬獎
一、論著（每題選一篇）每篇　十元
一、小說　甲等　一篇　卅元　乙等　一篇　十五元
一、詩歌　甲等　一篇　十圓　乙等　一篇　五圓
上三者選外佳作，每篇贈本報三月

徵文規則

一、應徵各文，每篇不得逾五千字，須用格紙，繕寫淸楚，加點句讀，文言白話均可。
一、稿末另行註明眞實姓名，詳細住址，加蓋圖章。
一、限本年十二月二十日以前寄到本社編輯局，過期作廢。
一、取錄與否，原稿概不發還。
一、取錄獎金於康德五年一月底發給。
一、投稿封皮註明『新年徵文』字樣。

大同報社

大同報社廣告部
電話二一二〇九六

未制定之重要法規 當於明春公佈
司法部現傾全力整理中

司法部將於治外法權之撤廢前提要鍵之整備法規事、傾以異常之努力加以整備、即所逢十二月一日矣、該部以來春爲期、擬於前此公布之法規之旨趣徹底於全國之同時、充實其運用之法官、且着手制定未經制定之重要法規、即關於既經公布之法規、除發其解釋運用各種指令外、更由中央派遣官吏、擔當各法院及其他之司法機關之指導者、並與在全國的有組織之協和會協力、力謀法規之精神徹底、此外曾原人事科長、前此曾赴東京招聘新進氣鋭之司法官來入滿洲國、開其事似已決定、至少將有二、三十人之司法官來入滿洲國、

再與市民生活最有重大關係之民法中財產法、亦已經公布施行、但親族法及相續法尚未以援用法規而見適用、蓋以來春爲期、身分法之制定即可開始、惟關於身分關係、各民族各有其特殊風習、故其制定極爲重大之事、極需大事努力辦之、至於戶籍法國籍法保險契約法等、亦相次自來春急早制定、司法部現傾全力急辦中云、

京市元旦行事
舉辦"愛國日"互禮會

康德五年元旦之於首都行事、鑑於時局、極嚴重、於敬弔英靈、涵養愛國精神之意味、決定如次、

一、愛國日(元旦)式典、
一、時刻、一日午前八時
二、場所、新京神社、
式次、
一、國旗掲揚、
二、國歌合唱、
三、皇居遙拜、
四、宮廷府遙拜、
五、講話、
六、滿日兩帝國萬歲、

二、互禮會(官民合同)
一、時刻、元旦正午、
二、場所、記念公會堂、
三、參加者、申込者、
四、式序、
一、開會
二、國歌合唱
三、對於殉國之英靈默禱、
四、式辭
五、祝辭
六、萬歲(滿日兩帝國)

寬城子中學 第八次畢業式

寬城子兩級中學校初中第八次畢業式、定於本月十八日舉行、該校昨已發出請柬邀請各機關參加該次典禮式序如左、

一、一同敬禮、
一、開式詞、
一、御幕奉開、
一、國歌合唱、
一、向御影及國旗行最敬禮、
一、詔書捧讀、
一、御幕奉閉、
一、證書授與、
一、賞狀及賞品授與、
一、長官訓詞、
一、校長訓詞、
一、來賓祝詞、
一、卒業生保護者代表謝詞、
一、在校生代表送詞、
一、卒業生代表答詞、
一、校歌合唱、
一、閉式詞、
一、一同敬禮、

錦州市諮議會 日側議員三名

錦州市諮議會日本人議員大體內定如左之三氏、

錦州鐵道局副局長　江崎重吉
錦州聯合町內會長　青木梁三
國際運輸錦州支店長　中原操

該諮議會議長爲江崎重吉氏極爲有力、

國民盡槍後赫赫赤誠
小學生獻金慰軍

以日華事變爲契機、激發國內小學生純潔愛國心、十六月、治安部接到滿人小學生之國軍慰問金、係員非常感激、

日前賓縣協和會、與縣敎育科、主辦之小學生作品販賣展覽會、結果將所得之純益金百七十八圓全部作爲國軍慰問獻金、此外哈爾濱師範附屬小學校、學生製作品展覽會即賣會開催之際、所得之純益金卄圓、亦作爲國軍慰問金云、

新京郵政局 辦理賀年郵件

新京郵政局、鑑於新年已屆、按例辦理賀年郵件、現已決定自卄日起開始辦理、以月杪卄九日爲截止期云、

清水侍從武官 由哈飛往黑河

友邦日本天皇陛下欽派之清水侍從武官、於十四日抵哈、慰問日軍、並傳達聖旨畢、於十六日上午九時搭飛行機、前往黑河慰問該方面駐屯軍云、

依契稅法之改正
不動產取得稅減輕負擔

在滿洲國內取得不動產者向市縣旗公署申報所稱之稅契手續、對所有權之取得繳納不動產價格之百分之六、對商租權、地上權之取得繳納百分之五、對典權之取得繳納典價之百分之三之契稅以受權利取得之公證、更將權利取得爲對抗第三者之關係、向法院聲請受其登記、其時亦不得繳納登記費、然而我國之新民法、關於不動產之物權、因法律行爲之得喪變更、以登錄爲其效力發生之要件、將從來之公示制度根本的加以改革整備、由地籍整理完訖、地域漸次施行焉、所以將對此之課稅制度、亦施以合理化、即有現契稅法之改正及不動產登錄於法與不動產登記稅法之制定、同時較從來之課稅負擔幾至減半、即於地籍整理完訖地域、適用不動產登錄稅法、於地籍整理未完訖地域適用契稅法及不動產登記稅法、雖爲地域的適用之稅法然而考其課稅之負擔、於地域上實無何等之差別、至其改正制度、定於十二月一日施行、關其細微希可向就近市縣旗公署探詢即便明瞭、

十一月新京妓女數 較十月減八名

首都警察廳調查十一月份新京特別市內妓女許可、及廢業數、計長通路署許可二二名、廢業一七名、較上日增五名、大經路署許可九名廢業十六名、較前月減七名四道街署許可九名、廢業十五名、減六名、總計許可四〇名、廢業四八名、較前月減少八名云、

京市死亡統計

新京特別市內、十一月份死亡數目計老病男女十二名產褥三名、傷病三名、腹病四六名、頭病十二名、癆病四八名、喉嚨二三名、癱症十名、法定傳染病一名、其他四九名、總計二〇七名云

期衛生之向上
首警將指定市內一區爲"衛生模範地區"

伴隨治外法權撤廢警察機構一元化、國都之衛生陣營已一段強化、自首都警察廳衛生科對於警察權接收後、爲期國都衛生陣ノ完璧、所以目下對衛生諸般設施正積極計畫起草中、即將在市內之一區指定爲『衛生模範地區』關於區內保健衛生之諸般施設、務達到模範上之完備、以爲其他地區保健衛生上作一標準而此案計畫妥協、將於來春實施之模樣、如實施後、於實民之體位向上、暨公共衛生、個人衛生、裨益非鮮、國現之日、頗堪期待、

紀念國都盛典 獻上紀念品
國都建設局謹獻

今秋曾有國都記念式典之舉行、於是國都建設第一期事業即可謂之已告完竣、國都建設局、玆爲對該曠古之祝典、見諸永久之記念、擬向日本國
天皇陛下滿洲國
皇帝陛下、以獻上品獻上、共事業經愼重準備多日、今已決定以銀製墨池並記念寫眞帖獻上、獻上
天皇陛下之品、由外務局轉阮駐日大使獻上、獻上滿洲國
皇帝陛下之品、由記念式典委員會、於日內辦獻上手續、
聞該墨池、外側及蓋爲燻銀裝、刻有龍及牡丹之花紋、非常精緻美觀以求獻上之榮云、

對華北旅行者
除滿鐵電電社員外 其他極力加以限制

剋下瀕傳戰捷景氣中、奉天一般赴華北旅行者、逐漸增多、僅向大和署高等係呈請旅行許可者、日達六七十人、亦云多矣、尤其最近、赴大同張家口石家莊方面者俄然激增、女性人數之增加尤爲顯著、但現地情勢、因新政權確立、一般人進出、未免時機過早、故基於現地各機關之限制意向、今後除滿鐵電電及其他特殊會社人員旅行者以外對於一般旅行者堅持加以極力限制之方針

解決都市住宅難 將設滿洲房產公司

滿洲國於最近一、二年間內容外觀、節節發展、因日本並其他外國人之來滿者、益漸增多、致新京、奉天、哈爾濱、撫順、吉林等各主要都市之住宅、時感缺乏、近來政府爲謀打破此難關、經種種之考慮、現已得有具體辦法、將於最近設立滿洲房產(不動產)股份有限公司、該社經營諸官廳官舍並一般住宅之建設、此外對於新住宅之建築資金、以低利融通以解決都市住宅之困難、該社之內容、大體如左、目下關於設立之具體事項、與關係各機關折衝中、

一、基於得稱特殊法滿洲國特殊法人、
一、資本金三千萬圓、政府並滿洲中銀、滿洲興銀、大德不動產等共同出資、
一、大德不動產股份有限公司、與新會社合併、該社之業務、由新會社繼承、
一、新會社之事業內容
1、政府各機關之官舍、並各特殊會社社宅等、於可能限度內、移讓新會社經營之、
2、滿洲主要都市一般住宅之建設費、低利貸與
3、對於住宅之建設資金並宅地之賣買資金低利通融之、
4、往宅並宅地受託管理
5、滿洲火災保險會社之代理、
6、其他之附滯業務、

滿洲中銀 近將改組
適應客觀情勢之發展
普通銀行業務決定分離方針

滿洲國之金融機構、昨年末長期興業金融機關、滿洲興業銀行、設立之後、經濟部當局指導之下、對於地方弱體銀行之整理、徹底普及融合作社之增設、農村金融都市合作社對於中小商工金融之普及等、曾滑統制整備本年度第一年度爲期產業五年計畫之圓滑遂行、國內金融機關之全面的動員、至爲最喫緊事、政府目下滿洲中央銀行之改組、根本助成國內之普通銀行強化策、刻銳意研究中、

政府當局之意向、中銀之現行、普通銀行業務、於左記方針之下分離移讓、中銀固有之業務更進一層强化擴充
一、現在滿洲中銀改組、普通銀行業務分離、支店基於左之方針他之各機關分割移讓、
1、中銀支店內之農民金融移管於農事合作社、
2、若干之中銀支店、以適地適應主義獨立經營
3、主要都市之中銀支店合併於滿洲興業銀行、
4、中銀所有不動產之一部及附隨金融、移讓於新設之滿洲不動產會社
一、滿洲中銀發券業務、國庫事務日滿匯兌業務行『銀行之銀行』統制指導在滿諸銀行、
一、現在經濟部之所管事務爲替管理、資金統制等改組後滿洲中銀代行之、關於右改組案之實現、經濟部當局之銀行對策、決採一都市一銀行主義、適地適應主義以產業開發爲中心目標傳調整、助成遂行之方針、

鐵道局長會議
十八日在奉天總局

鐵道總局於十八日招集各鐵道局正副局長、及北鮮鐵道事務所長、於該總局開職制改正後第一屆局長會議、關於爾後諸方針均有指示、並協議鐵道各項問題云、

民法總則編施行法（公佈施行）

第十條　就依從前規定所成立之法人、而於民法總則編施行前、未爲民法第四十六條第三項、第四十七條第一項、第四十八條第一項及第四十九條之登記者、其登記之期間、自民法總則編施行之日起算之

第十一條　於民法總則編施行前、由社員請求招集總會者、其社員之數以總社員十分之一以上爲足、
於前項情形、民法第六十七條第二項之期間、自民法總則編施行之日起算之

第十二條　就民法總則編施行前、社員對於法院請求宣告總會之決議無效者業仍依從前之規定、

第十三條　法人於民法總則編施行前解散者、其淸算手續、仍依從前之規定、但於前項情形淸算結了者、淸算人須爲民法第九十一條之登記、
違反前項規定者淸算人處一千圓以下之過料、

第十四條　民法第九十四條之規定、於民法總則編施行前所生之事項不適用之
民法總則編施行前、有應就法人適用從前罰則之行爲者、雖其施行後、仍適用其罰則、雖於民法總則編施行後、而於應依從前規定時、有應適用罰則之行爲者亦同、

第十五條　就得行使民法總則編施行前、所發生有瑕疵之意思表示之取消權之期間、仍依從前之規定、

第十六條　就民法總則編施行前、開始進行之消滅時效之期間仍依從前之規定、

第十七條　就因民法總則編施行前、所爲訴訟告知之消滅時效中斷之效力、仍依從前之規定、

第十八條　民法總則編所謂署名者、包含記名蓋章、

附則

本法自民法總則編施行之日施行

（完）

我政府發表任命 勞協設立委員

我政府於康德四年十二月十四日發令、任命民生部次長宮澤爲滿洲勞工協會設立委員長及各委員如下、

任滿洲勞工協會設立委員長　民生部次長　宮澤惟重
產業部次長　岸信介
交通部次長　平井出貞三
總務廳企畫處長　松田令輔
同　法制處長　松木俠
同　主計處長　古海忠之
治安部警務司長　澁谷三郎
民生部社會司長　馮廣民
專賣總局理事官　高谷大二郎
任滿洲勞工協會設立委員
（滿鐵產業部次長）奧村愼次
（大東公司社長）五十嵐房吉
（滿洲土木建築業協會長）
委囑滿洲勞工協會設立委員　榊谷仙次郎

克山病研究會
假龍江省公署舉行

關於研究克山奇病之今年度總決算的報告會、計於十九、二十兩日假齊齊哈爾龍江省公署開會、屆時民生部阿部衛生技術廠長及其他出席云、

朝鮮煙草 進出華北

【京城】以此次事變與契機朝鮮專賣局可驅逐在華北之英美煙草托拉斯、現準備開拓華北貿易中、愈決着手製造送往華北之朝鮮煙草、至遲迄本年底製造左記三種類之煙捲兒(一包十枚)發送一千捆(一捆二萬五千枚)至於新春、在華北售賣朝鮮煙草驅逐英美煙草托拉斯、

明星牌　十八錢
樂島牌　十二錢
双猫牌　十錢

山道代議士 由奉歸國

視察北支狀勢中之民政黨代議士、山道襄一氏、十六日搭午前十一時五十分到列車、由天津來奉、即乘午後零時四十分之光號經由朝鮮就歸京之途云、

哈爾濱、同江間…… 自動車運輸營業開始

十二月十五日起哈爾濱、同江間自動車運輸營業開始辦理

● 哈爾濱——木蘭間　木蘭——三姓間
三姓——佳木斯間　佳木斯——富錦間
富錦——同江間　富錦——實淸間
● 各區間共一日一往復每日午前八時(及至九時)發車(當分間隔日運行)

詳細請向哈爾濱自動車區(電話五〇二六番)或最近停留所詢問可也

哈爾濱鐵道局

感謝國軍勝利
小學生吳宗信呈感激文

我滿洲國軍、當今次事變與皇軍協力、立有赫赫之武勳、而發揮國軍之威力於外因之槍後國民之愛國心、更爲之炎炎上騰、尤如出動華北而今見凱旋之齊齊哈爾石部隊、其第〇軍管區內之小學生、更對之大爲感激而示興奮、對於國軍不但絕對信賴、而共感謝之意尤大、咸有『國軍强大』之感、十六日治安部、竟接一明水縣立王屯達初級小學校四年生吳宗信君致國軍之感謝文如左、經手人爲之感激非常、

感謝文

親愛的軍人　諸位呀　我們最近看報、已知　國軍所向無敵、收大勝利、所以對諸位的努力、我們眞感謝不已　諸位全是王道國家的新青年、有大放王道光輝、一掃社會汚濁的重任、諸公努力、則國威賴以宣揚、社會治安賴以維持、生命爲之保障、我們全是孩童、然而愛國的熱血正在燃燒着、將來願爲國家、大盡奉公之誠立有決心、今更特請諸位努力、向最後勝利途上邁進、最後祝諸位健康、

石部隊長將來京

【齊齊哈爾十六日電】與日軍同入北京樹有光榮之武勳而凱旋之龍江省國軍石部隊曾於二日拂征塵舉行隆重之凱旋典禮、俾於戰史內垂不朽之功、該部隊更爲奏陳此次樹拔羣戰功之詳情於皇帝陛下、故決定使該部隊長赴京、聞該部隊長已定於十九日自本地起程云、

因中國時局之安定
香港滯貨益漸移動

【上海電】自事變勃發以來香港與華北各地航運、受相當影響、在香港各汽船會社不過向華北運航一、二隻、故在香港滯貨、向華北各地貨物充滿各倉庫、迄至十月在香港積卸貨物已達到約七萬五千噸、因戰事未了與戰時保險之異狀昂貴、一般貨主交付倉庫費、回避重大損失、最近在上海方面時局安定、各公司之上海、香港間各航路、漸次復活、一部貨物、已向上海輸送、

山越行政課長 今日赴哈

爲考察治廢後之我國各地情形、於十四日晚抵京、現下榻於國都旅館中之對滿事務局山越行政課長、在新京任務完畢、於十七在哈、並視察吉林奉天後、於廿六日搭由大連開船之黑龍丸輪將返國云、

京市十一月 行旅死亡

玆據新京特別市公署行政科、調查本年十一月份、新京市運理行旅死亡數目、計附屬地死亡男女三三名、長通路警察署管內、死亡男女十九名、大經路署管內十一名、四道街署管內三名、南關署管內二名、寬城子署管內四名、救濟院二二名、新京監獄死亡三名、總計死亡男女九六名、死亡原因、係嗎啡中毒、及各種病云、

滿洲電業會社管理法
近將提議國務院會議

滿洲電業會社關於事業經營之監督會社法、依關於事業經營附則命令規定施行今次新制定之、滿洲電業會社管理法』決定與另特殊會社同樣施行監督統制、產業部承起案管理法、以致成案故近將提議於國務院會議云、

滿洲特產中央會
開第廿八次理事會

滿洲特產中央會、第廿八回理事會、十五日於中銀俱樂部開會、討議事項中、關於招待德國商品監理官及油房聯合會代表之視察滿洲特產經濟、決定支出如左之二萬六千圓旅行補助費

特產中央會　一萬六千圓
滿洲國政府　五千圓
滿　鐵　五千圓
計　二萬六千圓

聞政府及滿鐵關係參與之改選

津田前工政科長、江崎鐵道局產業課長、中島滿鐵新京支社業務課長之後任決定如左諸氏就任、門間鐵道局產業課長、板倉滿鐵新京支社業務課長、野中北滿經濟所長、野尻工政科長、

白菜價昂 佐膳菜蔬

新京自上秋以後、一般市民所食用之白菜上市情況、不若往年之多、且更無優良者、是以其售價亦較往年爲高、迄至入冬、市上白菜之價格日趨昂貴、與日而漲最近菜販零售之白菜價目、每斤約在六七分或八九分不等因是平常三四斤重之白菜一棵、須二角左右始得購到、且除非市場尙有售賣白菜者外、其他較小之舖戶尙付厥如、故市民等、冬日普通需用之白菜、頗感相當困難、至於其他蔬菜、則與往年無異云、

隆冬嚴寒——是肺病痰喘咳嗽的節令

隴西氏理肺丸爲肺病專門藥凡屬一切咳嗽痰血喘急冬夏咸宜男女皆可服用更可爲呼吸器病預防劑
肺勞痰喘是老年人最可怕的重病多令尤劇感冒是咳嗽痰喘的導火線也就是肺病痰喘的大原因無論新久輕重

隴西氏理肺丸　確爲對症治法

主治症狀　肺病咳嗽腎虛咳嗽經冬嗽咳積年咳嗽咳嗽吐血痰中帶血咳嗽吐沫咳喇短氣吐痰腥臭咳嗽喘急感冒咳嗽節令咳嗽

定價　大盒二圓　小盒四角

本丸爲本堂漢醫李慶陽病陽先生發明併發明『小兒瘧病藥』李氏小兒瘧藥『胃腸藥』婦女紅色遺福『小兒咳嗽藥』隴西氏清肺散』將門藥隴西氏經帶胎產丸』備有詳細說明函索附郵票四分即寄外埠函購加郵費二角

奉天大西邊門外　鴻育堂蔘茸藥店啓　電話(二)三三五一號

鳴謝价紹良藥

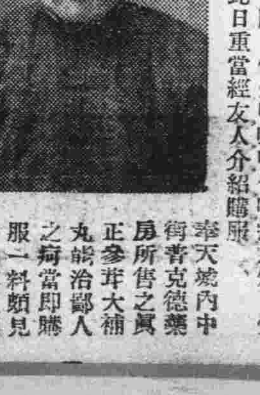

敬啓者鄙人劉寶珊現年五十二歲家居瀋陽縣東二區楊義村居住因幼年結婚太早元氣虧損並兼中年操勞家務精神耗傷近歲身患氣血衰弱諸虛百損腰酸無力精液缺乏精神恍惚腦力傷失咳嗽喘促噪痰氣短日覺衰頹飲食減少日比日重當經友人介紹購服奉天城內中街普克德藥房所售之眞正參茸大補丸能治鄙人之病當即購服一料頗見奇功連服兩料飲食增加氣力足用咳嗽而止痰化而無週身之症盡行全癒是此之藥眞稱人生之保健之要藥也鄙人無恩可報謹具介紹書一份登報聲明以表謝忱之致凡我同胞有患此症者請速購服方知言之不謬耳

瀋陽縣東二區楊義村紳士　劉寶珊

眞正參茸大補丸價目　雙料國幣五元　單料國幣三元

總發行所奉天中街　普克德藥房

德國 補爾滋補健壯精
戒煙奇葯
返老還童

遠東總經理　哈爾濱　阿葛公司謹啓
哈爾濱道理中央大街即外國七道街拐角八四號電話六八九七號(即中國大一十二道街斜對面)

北滿代理店　泰昌堂大藥房
哈爾濱道外九道街

國都飯店開幕啓事

竊惟酒樓飯店爲都市中必需事業翊我國都新京自大同元年定鼎以來冠蓋畢集建設猛進凡百商業日趣繁榮顧獨於飯店營業亦有相當之發展但市內飯店或偏聚一隅或設備簡單至新開區域雖有二處所突嫌供不應求以故社會方面及各國外賓來京觀光者咸感不便本店有鑑於斯特在本市之中心地點即豐樂路三中井百貨店之左近建築一最太之三層樓房定名爲『國都飯店』一切設施均拊取近代化之最新式樣其外觀之偉大內容之富羅誠足首屈一指乘看方面除英法西餐完全齊備外井以鉅金延聘南北各省之專門厨師無論南北各地之口味一應俱全所有招待特別訓練除滿人外井招集友邦女郎體貌心周各國來賓言語應對無不便利且備有大規模之停車堪同時可收容歎多輛總之一切設施無不盡善盡美毫無遺憾凡政我各界如有盛大宴會或害慶將宜詢稱爲最適當無也點至於交通之便利僅生之精求等等尙屬餘庸贊速現已建設完成即事擇吉開幕凡我諸君但希光臨方知嘗之不謬實

新京市豐樂路明倫街
國都飯店主人謹白
電話二五二二七番

地方通訊

康德五年元旦 舉行慶祝典禮
奉省署令各縣準備

【奉天】奉天省公署、以本年度行將終了、關於康德五年一月一日之元旦新年慶祝、定於當日午前十一時許、省市各機關官員、齊來省公署大禮堂舉行慶祝市典、至各機關及市縣之新年慶祝市典、仍分別於當日在各機關舉行、現已於十五日令飭各市縣並各機關團等知照云、

奉市小學教員總會 明日舉行
同時表彰優良教員

【奉天】奉天市立小學校教員臨時總會、定十八日午後一時、在文廟兩級小學校禮堂舉行、出席者、除奉天市立小學校全體教員外、私立小學校、公學堂、男女師範小學校等各小學校、全體教員前往參加、為數約達一千五百名、當呈空前盛況、併且當日市長副市長以下各體育關係者、均行臨席、席間於市長訓示後即舉行授與表彰狀、即前者奉天各小學校教員、夙感教員之不足、為資實物教育起見各自立志製造教物地圖模型等件、為數約達二千之鉅、已經將此展覽、舉行教物作品展覽會、曾誌本報、關於此事、對於十緯路、文廟、西塔、大西關、三經路等各小學校、以學校為單位、授與表彰狀、並獎品、併於教員個人授與特別表彰狀者三十五名、普通表彰狀者一百五十二名、嗣以從前奉天市公署、派員查閱各校體育狀態、選擇成績優良之大北關白塔、小西關、西塔、大東關等五學校、授與表彰狀並獎品、此外由前者視察北滿滿鐵沿線以及朝鮮等、各埠教育狀況之各學校代表、各行報告、茲將是日次序、誌之於下、

一、同着席、
二、開會之辭、
三、對滿日兩國旗行敬禮
四、國歌合唱、
五、回鑾訓民詔書捧讀、
六、市長訓辭、
七、表彰狀並賞品授與、
八、視察報告、
北滿視察報告
三經路小學校副校長　浦富　勗
皇寺小學校副校長　笹原嘉一
朝鮮視察報告
白塔小學校副校長　西國義
大東區小學校校長　王良駿
滿鐵沿線視察報告
（安東）小東關小學校副校長　岡村　弘
（大連）大北關小學校教員　千賀　重
（新京）中街小學校教員　傅恩和
（旅順）西塔小學校教員　李葆蔭
九、講演、
關於新學制省教育廳學務科長　高尾善一
十、閉會之辭、
十一、對滿日兩國旗行敬禮、

哈市保甲組織視察團 一行十四人昨日南下
先到新京再轉道赴南滿

【哈爾濱】此次治外法權撤廢、對於地方之政治、必須安當辦理、警察廳為使市內各保甲增廣見聞計、特組織視察團赴南滿各地視察、以資回哈後、作為模範、該團以十一保保長組成、視察奉天、大連保甲之組織、保甲預算、保甲員賦課率、保甲費一戶擔當、保甲事業狀況、保甲會議狀況、自衛團訓練狀況自衛團之活動等項、由警廳杉原一成警佐、船越弘警尉徐克成三氏為引導、十六日乘亞細亞列車由哈出發赴新京、廿一日返哈、茲聞各視察團員誌之於下、

團長正陽保、許品三、同孫輯忱、南崗保、包隆夫烏夫同呂泰、香坊保、舍爾巴里夫經緯保、毛維作夫、松浦保王子安、新安保、蔭賀來、同靳泰亭、北新保房裕宗顧鄉屯保、劉義德、同、周尙芳、南新保、韓壽昌、太平保、陳振强、松花保、孫國贇、香房保孫世緒、

確保市民健康
奉市署明年計劃

【奉天】奉天市公署衛生科、為保護市民之健康、擬定於康德五年度實施之事項如下、

一、市內八十九所之鴉片零賣所、買收後、為五十五所、設置戒煙所、以便將二萬八千名之癮藥患者、使其逐漸減少、
二、現在同善堂病院收容力百二十九名、特種婦人病院加茂町分院收容百五十名、現對新病棟正在計劃建築中、
三、以預算十萬元、在瀋海區建設之傳染病院、第一期工事、現已完成、定明年一月開院、第二期仍以經費十萬元從事發展、
四、在淺間五番地、以預算五萬元、新築衛生院事務所、於明年度決定使其實現云、

年末警戒

【撫順】當局近鑑年關在即、深恐不良份子潛入市內故由警廳每日派員數名、實施年末警戒、以確保治安云、

道德分會 改選副會長

【撫順】滿洲帝國道德會撫順分會、創立數年之久、成績甚佳、現撫縣設有分會多處、新市街大馬路五丁目之道德分會、副

哈市鴉片消耗 九個月四百七十萬元

【哈爾濱】市內五十萬人口之中、而有吸煙癮者、佔有五十分之一、以致市內之七十七家零賣所、生意異常興隆、茲經調查、由一月份起、至九月末日止、共計總賣煙土、一百零五萬二千九百八十兩金額、四百七十四萬四千六百九十二元

協商刷新警政
鐵嶺縣署召開會議

【鐵嶺】鐵嶺縣公署、以治外法權及行政權移讓、業已實施、關於鐵嶺縣公署管轄區域、自較從前稍異、今後縣公署方面對全縣警政上、為圖大刷新及確立縣下之治安起見、乃於本月十三日下午一時三十分、假城內縣商會會場、召開警察事務協議會、出席者計縣長汪兆璠、參事官小島龍像、警務局長田慶良首席指導官川上滕松、及警務局各股長、全縣九區各署長並關係人員共三十餘名、開會時先由汪縣長訓示、繼由小島參事官、田警務局長、川上首席指導官分別致訓辭最後遂開始討論縣官區之更革、縣警察行政之刷新、及確立縣下各區之治安等、詳細討論並對目下年末年始非常警戒、及防治安當面問題加以指示、討論、乃於下午六時、始行散會云、

鐵市署收買零賣所 開始調查核價
全市十四家決留五處

【鐵嶺】為實行斷禁鴉片減少麻藥染患者、政府當局已決定自康德五年度、將全國各地鴉片零賣所收歸官營、本市市公署、自本月以來着手辦理此項之手續、刻已略有端倪、不久即可將市內民營鴉片零賣所十四處核價買收、於明年一月正式由市署經營、現在雖無結果、但據市公署方面消息在明年官營鴉片零賣所同時每所決置滿系經理一名、日系零賣所屬官二名、以便協助及監視、大體署有決定、本月十三日、並由行政科常科長以下人員、在全市各零賣所親自調查一切、俟由市公署審查完畢、於最近或將開催會議、並由市署與警察廳聯絡辦理、刻由市公署保健股準備中、總之在康德五年內、市內五處官營零賣所出現、一般無籍人物當較過去各年減少、此種政策造福民生良非淺鮮云、

新式公共廁所
哈市明春建築三處

【哈爾濱】都市中之衛生、近年以來、經市當局之整理、已大漸起色、而一般市民之衛生思想亦漸普及衛生科為進一步謀衛生向上計、明年中、特擬在市內道外、建築三處、新式公共廁所、行路之人在街巷中隨意便溺、不但有碍衛生、與觀瞻上亦屬不雅、經費、預定為國幣一萬元、明春解氷後即行開工云、

哈爾濱國際會長王烈斌氏、兼任街公所長之職、茲因市署成立、改任市署行政科長、遂將道德會之副會長辭退、該會於十二日午間開會、選舉副會長結果王藎忱氏當選云、

警察署長易人

【熊岳城】本市警察署長、劉鵬凌到任年餘、頃奉命轉勤蓋平警察署、保安主任、遺缺由蓋平縣城警察署長、范榮彰氏、接充、查范氏於蓋平榮任二載、不眠不休、精勤淬勵、縣城警政、為之煥然一新、乃全縣模範署長、茲榮任熊岳是以各界、咸慶得入云、

蕩子戀妓一誤再誤 終至演出醜劇
——贖妓未遂希圖吞煙自殺——

【熊岳城】邑內住有孟子春者、其第四子孟憲民、(即孟成久之四弟)、年廿許、娶妻甯氏、嬌而不中其意、是以孟四、藉於奉天同文商業學校求學之機、大涉秦樓、終滯楚館、日以為長、經濟當然大受損失、幾至蕩產破家、後雖經該校開除學籍、乃孟既不可惜、反變本加厲、幸經人出為介紹、充當纖維公司店員此時已戀有工業區、小紅書館、古奇妓女、双方訂立誓約、不另嫁娶、惟古奇已徐娘半老、借噴雲吐霧之餘、尙稍具風韻、孟猶愛之如親娘、已約定籌欵贖身、乃百般設法、托病淚說、經戀耀廷赴奉助成其美、終以古奇債台高壘、無千餘金、不可贖出、故又、偕同返里、因商洽未遂、於前晚假造遺書與其父、母、妻、孽某等並服鴉片少許、當時啣喊跳躍、出城之北門、其戚友恐生異端、忙舉燈探井、各處尋覓乃被孽某於北關碑樓前發見、經甲三醫院救治後、該妻恐性命攸關、悲痛認承此時其母、仍反復教唆、示子則早經贊許、語媳則絕不准從、致立生死關頭、終難解決、殊為貽笑大方、孽某仍為調停贖納、將來如何尙待偵誌、

蓋平警署
轄境新規定

【蓋平】自十二月一日、治外法權撤廢、與附屬地行政權移讓後、縣境警署名稱位置、與轄境二街四十一村、詳誌如左、蓋平警察署(縣公署胡同)、轄境蓋平街並原有七村、蘆家屯警察署(蘆家屯村蘆家屯)、轄境廢蓬箕寨村、改沙崗村並原有六村、(熊岳城警察署熊岳城 街千代田通一番地)、轄境熊岳城街、併原有七村、博洛舖警察署(太平山村博洛舖)、轄境廢藤家墶子村、改太平山村新由營口劃入舍口房江家房兩村併原有四村、榜式堡警察署、(由趙馬河移榜 式堡村榜式堡)轄境原有三村、湯池警察署(湯池村湯池)轄境原有四村、萬福莊警察署(萬福莊村萬福莊)、轄境原有三村、徧嶺警察署(東朝陽寺村徧嶺溝)、 轄境原有三村云、

國婦義務戲
戲目已擬定

【哈爾濱】國防婦女會哈爾濱支部、為慰問日滿軍、及恤金募集舉行義務戲一節、已誌前報、該部現已將三日間演唱之戲目、分配完畢、並請第一女子中學校之女生、屆時出演歌舞、及樂器獨奏等新曲、茲將其每日所演之戲目誌之於下、

十七日、閻慧生、打漁殺家、于茂明、楊靄昌、烏盆計、曹冠英、陳秉鈞、二進宮、女中歌舞、程献銘、鬻花献金、張潔塵、馬瑞鸞、陶汝節、胡蝶姑娘、葉長春葉緒、樂器獨奏、劉性成獨唱、桂枝香、星空、喬志清氏、捉放曹宿店、孫寶麟、廻龍閣、劉文瑩、于得雲、翠屏山、筱九宵、十字坡

十八日李兆祥彩樓配、女子中學歌舞、馬瑞鸞、陶汝節、葉緒、好朋友來了、葉緒、我的斑鳩、劉瑜琦、小提琴獨奏、楊靄昌珠簾寨、劉文毫、齊志清、法門寺代拾玉鐲、葛鑑湖、陳達亭寶蓮燈、筱九宵、大賣藝、十九日、于德雲、賀后罵殿、曹冠英、四郎探母、劉文瑩、毛星垣、鴻鸞禧、葛鑑湖、陳遠亭硃痕記、女子中學歌舞程宴銘、張潔塵、馬瑞鸞、淘汝節、鬻花献金、王兆林新滿洲樂園、劉瑜琦、小提琴獨奏、劉性成、桂枝香、

協和會本部 事務長易人

【敦化】本縣協和會本部事務長、荒木一二氏、奉中央本部命令、轉任懷德縣協和會本部事務長至本縣新任事務長淵上雄二氏、亦奉中央本部命令、於十三日來敦、新舊事務長接洽之後、荒木君於十三日下午二時卅分、乘急行車轉赴新任地、本縣日滿各機關各法團、均行到站歡送、車水馬龍、頗極一時之盛云、

團總通匪濟匪
與趙尙志結為義兄弟 事洩已被哈警廳捕來

【哈爾濱】賓縣居仁警察署管內、一面子自衛團總、趙青山、年五十二歲、扶餘縣人、以自衛團總之名、而暗中通匪自衛警廳特務、將該犯捕獲、據其自供如下、

康德元年六月被趙尙志匪團綁去、結為義兄弟、匪首老二旅釋放、康德二年三月匪首平三省大槍子彈二千粒賣給、東洋、占九營、東海道法等接濟、日滿軍討伐以前通知逃去、前後共接濟十餘次等語云

奉新建屠宰場
舉行開場式

【奉天】奉天市公署、曾以工費六十萬元自七月間即在皇姑屯鐵道工廠以西建築中之屠宰場及家畜交易市場、現已工程終了於十四日午後二時許、在該場內盛大舉行開場式、當日前經參加之各界來賓極多、於場內系員引導之下、即行參觀、二時三十分許、舉行式典、首由庭川總務科長致開會辭、次由張實業處長報告開設之經過、濱江工務處長報告工事後、次即由市長致辭、關東陸軍倉庫長、省公署實業廳長等祝詞後由總務科長致閉會辭、當即閉會云、

城廟警署落成禮

【綏中】城廟警察署因房舍狹隘不敷辦公於本月七日遷入南園子大馬路旁新建警察署、該署係新式建築宏敞壯麗地址適宜、當日於縣長參事官警務局長暨以下全體職員參集舉行新署落成式並有劉切之訓話云、

單會長紀念碑
將舉行除幕式

【貔子窩】管內崔家屯會前任會長、單廷科字仲三、膺任會長二十餘年、克盡厥職、功在社會、單公現年七十四歲、茲因年邁、恐誤公務、於今秋九月勇退、該會民衆為紀念計、特糾合有力份子醵資樹立銘碑、以垂永遠、茲已將碑樹立竣工、擬於本月十八日午前十一時假崔家屯會普

一年來施政概況
濱江省結城次長與記者談

【哈爾濱】濱江省位於北滿之要衝、對於一切之行政、經濟、交通、教育、在國內尤佔重要之地位、以致省當局對於施政上深為注意、現已屆年末、記者為明瞭一年來之施政方針、特於十五日上午十二時往訪省署結城次長、當承延見、茲將當時談話簡誌於下、

省下狀況

一、一般概況　本省為一市二十二縣一旗而組成、哈爾濱市為北滿中心之心臟部、松花江之中心點、東西貫流、京濱、濱北兩綫以西土地學沃、古稱為穀倉地帶本省全人口為四百四十萬人全面積八萬八千平方粁、全國十六省中第八位、人口奉天、吉林兩省次之、占全國第三位、

二、治安狀況　康德二年最盛期胡匪達二萬人、經官民之協力、肅正工作、頗奏功效、昨年十月管內有力匪團一、趙尙志部隊移動三江省、治安已漸恢復、現胡匪已十分之一二減少、西部已不見匪影矣、東部山岳地帶、雖一部兇惡思想匪僅已氣息奄奄、以深山僻陬地、倚其生命、

三、產業狀況　本省產業中最重要者為農業、農產物生產量年約三百六十萬噸其主要者為大豆、小麥、高粱作付面積、廿九萬垧、現已實行產業五年計劃、將來之產業發展、當無量矣、

四、教育狀況　關於初等教育、就建國以前全省小學校數八百五十餘、學生八萬餘　大同元年一時校七百以下減少、共後逐漸增加、現已達千三百五校、學生十萬六千八百五十八人、中學校亦同樣增加、農村青年訓練所、現十四縣開設、其他私塾、民衆學校、民衆教育館日語學校、識字處、童子團等逐漸增加、

五、移民狀況　日本內地大量移民百萬戶、五百萬人、有二十個年入殖計劃用地一千萬町步、現已收買百三十萬町步、明年度中全收買完了、

六、時局民心　本年七月日華事變突發、一時一部民心動搖、經詳為解說、始得平靜、金融經濟進展、治外法權撤廢、日滿官民協力、始表現日本有眞實與滿洲國之提携、一般人民已有新國家恩惠享受、皆由友邦大日本帝國道義之援助、管下四百五十萬市民、感謝友邦之眞義云云、記者問、結城次長答

問、街村制實施後、省下近來情況如何

答、街村制中央已令行全國十二月一日實施、但濱江省與其他各縣不同、大約來年一月以西部、呼蘭、綏化、東部阿城等縣先為新理、其他各縣、明年一年中亦得施行

問、海倫設省之說有否？

答、不過外邊之傳說、亦無實在之根據、該署亦無此種計劃

問、次長有榮轉華北之消息否？

答、不過外邊之想像、因滿洲建國時、余擔任責任、如有中央之命令派余時、只得前往云云、

談至此、結城次長、以市面商業經濟之情況、及人民之饑害、向記者詢問、該次長之關心民間之深、於此可見矣、時至一時記者始辭出焉

本報緊要聲明

查本報社員潔身自守、向無軌外行動、當此年關在邇、亦並未派遣社員赴各縣招攬廣告、茲聞綏化縣有自稱『大同報總社記者趙希鼎』者、向各商號招攬廣告等事、得悉之下、認為其有害本報名譽、除查究其人外、茲特聲明望各界注意

再者本報銷路日廣、普遍全國、在各地有分社達二百餘處、所有銷報廣告等事、概由各該地分社辦理、請各界利用可也

大同報總社啓

本社啓事

茲委趙永年為興安南分省東科前旗分社長包瑞符為分社經理倘有訂閱本報及刊登廣告者祈就近接洽可也至分社地址在後新秋大街中央通為便利消息計暫用商會電話特此聲明

大同報社啓

最末期新到英國純毛花呢婦女大氅材料及法國花素絲絨滿服和服外套衣料特別大賤賣一個月

布路洋行

日本橋通六三 電話【三】五八四四

腎病靈藥……

壯力保腎丸

主治形體瘦弱腎虧陽痿精神疲倦腰膝無力滑精遺尿消渴淋濁心神不安驚悸不寐憂思大過勞傷心脾此藥不燥不寒崙補左尺腎水兼理脾胃少年水虧水旺陽虛之症老年虛損衰敗各病服用此品壯力健腦陰陽協和精髓自固每盒價洋捌角五次服量

肺病効藥……

清金止嗽丸

咳嗽乃最易染患之疾病常為一般人所忽視豈知咳嗽一症確為肺病之象徵與身體之安危關係最切本堂有見及此精心虔製專治老年咳嗽青年肺病吐血痰喘肺管支炎肺痿肺癰痰塞悶滿年久咳勞諸般肺經病症每盒三付價洋六角電話二、三八九二號

總批銷處奉天大西關

恒濟堂

（外埠購買自備郵資 各埠均有代理店）

分銷處

奉天北市場 日本站 工業區 恒濟堂

（代理處列左）

千金寨信仁堂藥房海城新昌藥房千金寨新華藥房西安縣同聚福遼陽縣旗倉胡同天順龍江致和堂藥房蘇家屯泰生玉驛前大連西崗街信誠湧奉天小西關大什字街霍家老藥舖大西關大什字街南德生堂東豐縣廣生堂昌圖西大街愼記藥房哈爾濱西崗義州街趙氏診療所

趙氏補天丹

此藥健腦補腎强身壯力專治男子腎水不足精寒精冷夢遺滑精食慾不振腎囊潮濕房事畏縮頭暈目眩四肢無力腰痠腿疼心忙心跳記力薄弱或少年悞犯手淫以致陽事不舉陰莖短小艱於子嗣或慢性病並皆活之兼治婦女久不受孕子宮寒冷經脈不准或慣於小產者速購此藥大力補腎却寒調理男婦一切諸虛百損五勞七傷等症久服延年益壽强身美容實誠家庭夫婦補品要藥也患者試服即知矣

肺病吐血去根藥

此藥專治青年肺病結核久嗽成勞咳嗽氣短大口吐血痰中代血鼻中出血五勞七傷肺癆肺痿氣管炎肋膜炎以及老幼四季咳嗽痰喘春秋犯病夜不得臥屢服普通肺藥經年不能去根者速購此藥輕者一二料重者二三料准可醫愈永不再犯詳細說明在藥盒內

代理店

新京五洲藥房●吉林五洲藥房●濱江道裏仁壽藥房●安東大生東●黑河大同藥房●海倫久逢長●錦洲同盛居德榮號●北鎮立發號●樺甸德慶●通遼陽華勝和●海城宏升樓和發福●克山和發興●肇東同德福●洮南永和堂●拜泉吉慶昇●西安永記號●鳳城東益增遠●西豐厚記綵房●昌圖愼記藥房●北票育太和●赤峰美利斯●吉林新興藥房

製造廠 總批發　奉天大西關月窗胡同精業堂製

信義隆呢羢西服貨店

新到歐西呢羢嗶嘰大宗水獺狐狸皮

本廠現成定做男女洋服大氅協和服制服一律特別價廉大賤賣

仰希惠顧光臨速購勿失良機也

信義隆新京支店啓

地址日本橋通六三番地

哈爾濱總號

電話(三)四〇八八番

映畫脚本 赤魔

裕振民著

未經著者許可 禁止製片映演

【30】

呻吟於共黨的勞農，年年飢荒！

嗐！何時能到安樂鄉？

氷天雪地，農場的堆積，被成羣的載重車運走，勞農大家都眼淚汪汪的默默看着，（伯仁在中）

（畫面下用補助字幕演出）—全景—

（蘭）歪着頭接着問：—半身—

『哥哥往下講，到底是怎麽當的官呢？』

（伯仁）蹙着眉說：—半身—

『後來聽說一個戰友，他當了第三國際委員會的首領，因爲在農塲太吃苦，一線希望也沒有才逃回莫斯科，見面以後，到很不錯，纔得有今日。』—絞閉—

第三國際共產黨委員會

一個高大的樓房，建築的十分雄壯，在正中有三層台階，階上四個大洋灰柱，上頭是瞻望台，底下是正門入口，一進門是卜字形的過道，兩旁都是辦公室，最裡間的門，正衝着過道，門上掛着一個委員長室的牌子，進門是一列隔扇屏風，屋的中央放一張公事桌，桌上擺着文具、無綫電電話，墻上掛着地圖，軍刀，軍帽，滿斗，室內設備，非常講究。—絞開—

（伯仁）帶領着俄女，蘭，到委員長室，伯仁向委員長行禮後，向委員長介紹俄女，蘭後，伯仁指俄女和蘭說：

『這是我的未婚妻，這個是我的妹妹。』（俄語）（會話補助字幕）—全景—

文藝

音樂隊

誤入嶗山（二）

野僧

國民文庫廿二次徵文當選

取出了朱江先生所寫的一把扇子來，送給老道說道『我的志向，是在山不在廟。況且濟南也有很多的廟呵，你想我爲什麼要上嶗山呢』他們都悶悶不語了。

兩個老人走了之後，老道便把上清宮，下清宮，明霞洞，白雲洞，華嚴菴，……大概的情形，說給我聽最後叫我到明霞洞去，並且告訴我，『見了當家的必須說（是來給祖師爺効力的）。才能收留呢。』掌燈以後，老道用拂塵把帳內的蚊子趕了趕，叫我睡下。他也就睡去了。

十一日起身入山的時候，老道戀戀不捨的送了我很遠的路。我就隻身向山裏走去在先道路也極平坦。漸漸的就崎嶇難行了。最後爬山越嶺走有多時，看見兩個農夫也不用牛馬，在田中耕地。過青山及黃山二村時，看那山村的婦女，也是粉紅黛綠的修飾着。以後方才聽得人說，有兩句諺語『青山黃山三個黃錢。』黃錢是說的制錢，這兩句話的大意，一則說是風俗不好，二則價也是很低的。並且也是出家人的行宮下院哩。

過去青山村，爸上了一道山嶺。遇見一個女子，面貌也還不惡。約有十七八歲。頂了重有百餘斤草一捆。穿着套鞋，小的可憐。她也不走正路，比較赤手空拳的男子在平地上走，還要快的多哩。相形之下未免覺得慚愧像她頂了重草，又是兩隻小脚。我除了脚以外，還加上了兩隻手。如何不慚愧呢。所以我想這嶗山的『嶗』字，莫非爲牠這勞苦的情形嗎。這眞是名符共實了。

坐在路旁的山石上，休息了一會便鼓舞起了精神。慢慢的走去。上坡上有一個大竹林，明霞洞就在其上。將到了廟門的時候，忽然間有兩個很肥大的狗。叫了兩聲就向我狂奔。我大聲疾呼着眞是危急萬分了。正在這時候，裏邊出來一人將狗趕去問明了來意之後，這時又出來了許多人，領我到了當家的那裏。我看見有一個道士正在那裏用指爪繪畫山水，這時候我便想起了在濟南他們對我所說的諸來，心裏有多麽羨慕哩。

等他問我的時候，我便把張道士（北郭村的道士）所囑付我的話，（給祖師爺來効力啦）說了一遍。後來聽說這當家的姓張，是諸城縣的一個舉人。當時他就不客氣的對我說我們這裏有知客，管庫，管賬，値殿，那都是出家人，還有種田的，種菜的，看山的，巡山的，看磨的，喂馬，你也作不了』最後很躊躇的說『你燒火，喂猪罷。』這時就有人領着我到了廚房裏把行李來安置了等了不大的功夫，有個人領着我，到了一個山洞裏。搬取松毛（就是帶葉的松枝）我看那一捆一捆的，最小的也有一百斤上下。如何能搬得動呢。我就把一捆拆開分作三次搬運。正自得意，覺得右手疼痛。看時有血二處也無法包扎。到了生火的時候，那鍋爐有方桌大小，那鍋大灶也是頭號的罷。我想什麼要用這樣的大鍋造飯呢來時並沒見很多的人啊，爲那時把火生起，用火叉挑松毛不斷的送於爐內。至於應作什麼飯合什麼菜 那並不是我的事，我只管燒，就是了。

數分鐘以後，天氣又熱，再加上火烤。覺着面上的皮異常的疼痛。口裏又覺着乾燥，便立起來用瓢飲了許多的冷水。忽然想了一個救急的法子。用背向着爐門，面部一定會不痛了。那知道在路上半月的時候，曝於烈日之下，背上的皮，已經像魚皮一樣了。那裏還能經得住火烤呢。比前的痛的更狠。把飯燒好以後，聽外邊一陣梆子亂響。出來一看，有若干人先先後後的都來吃飯。也不知道他們是由什麼地方來的。這樣每天三次，我的苦也就是三次了。那嗎已經來在這個地方，只有忍受了飯後，當家的張道士，叫我提了兩個木桶。放在一個石砌的台子以下。又叫我爬上台去，立在一個埋在台內的缸前。拿了一把長柄的鐵杓，由缸裏撈取猪食，裝於桶內。缸內的惡氣薰人又酸又臭。兩桶已滿，方才爬下台來。用盡了平生的力量，把桶擔了起來。右肩上的痛，是不消說了。兩條腿顫着也支持不住。張道士還跟在後面，我就東倒西歪的好歹擔到了猪圈。把猪食傾在石槽裡邊，回頭看時，張道士已走。解開衣扣一看，右肩上突起一個疙疸。皮肉紅腫，疼如刀刮。圈裡的猪把食物已經吃了。牠那尾巴搖搖擺擺的，那是怎樣的好哇。

晚間張道士沒有在廟裏睡同伴說『他在青山村他的從弟家裏睡的』我問他們那個七八百歲的老道，他們也不知道，過了幾天，眞是『手足重繭』了。這時候想家的心極盛。有一天燒完了火，喂完了猪。心是悶的很，飯也沒吃，走到了個離開廟很遠的一個山谷裏。放開了大聲，痛痛快快，哭了一個夠以爲他們一定不知道。那想到『空谷傳音』方才回廟，就被張道士問起這事。我也沒有什麼可說，無非聽他申訴就是了。

在這度日如年的時候，那日忽然由山下來了兩人。一個是王哥莊紳士。那一個姓劉，是由濟南來的。彼時濟南附近大旱。楊士驤先生他知道嶗山有個黑龍潭。水中有數面龍牌。逢着天旱無雨的時候，用一個知道水性的人下去，把龍牌請上一面來。供在沒雨的地方，就會下雨所以他就叫即墨縣的知縣，親自把龍牌送到濟南。那時候，朱江先生知道了。傳見了那個知縣，叫他回縣的時候考查我的下落。一節朱先生是楊士驤先生的老師二節又是他的上司。怎麽能夠不盡心呢。所以回縣的第一件事，就派人會同王哥莊的紳士，無論廟的大小，逐一的檢查。

朱江先生接到了即墨縣知縣的電報。知道已經查着，確實在嶗山的明霞洞。我父母也得着信啦。僱了一個姓劉的，（名字已忘）把他請在家裡。我母親給他倒茶的時候，壺裏半點茶水沒有。劉某說『老太太。都個在桌子上了。』我母親說『我的眼已經哭的看不見了。並且他父親，每天到晚瘋瘋顛顛的出去找他。有一天夜出一兩點鐘了，有一個巡警，把他送了來說（你們太不經心了老先生 這大的年紀，又瘋言瘋語的。爲什麼深更半夜的，放他出去找小孩呢）你想，這孩子要是找不回來，我們還能活嗎。』買好的兩份禮物。一份是送即墨縣的那一份是給道士的。都交給了他 所以他今天同了王哥莊的紳士，拿了這份禮，把這些由濟南來的情形，詳詳細細的說了一遍。

他們當日在廟裡住了一宿第二日（山中無曆日，所以我也不知道是某月某日。只好用第幾日就是了）我便同他們下山。那天住在王哥莊屋裡還有一口靈柩。這一夜不光有心事，且是還害怕，所以也沒有睡好。第三日，便到了即墨縣。知縣的眷屬忽然叫人來說『要看看我』等到了夜深，也沒來叫。可是這一夜我又沒有睡好。第四日，就抓了一輛官車。還有縣裡派來護送的兩個人。上車了，走有十餘里，那傾盆的大雨，便下起來了。遍地是水，道路也分不清楚。一共三十多里路，到了下午四五點鐘，才到了城陽車站。住在店裏。他們就喝起酒來了。

那時已經雨過天晴。心裏覺着非常煩燥。便走出了店外。信步走去。到了一個貨房的墻角下，忽然由房簷上落下一隻麻雀。被雨淋的，已經不能飛了。我將把牠捧着。又落下一隻。這時聽得後面有脚步聲音，回頭一看是劉某，他問我『你作什麼啦。我以爲你又跑回嶗山去了呢。』我指了麻雀說『這麻雀被雨淋的已經不會飛了『你看，那個就是牠媽。現在牠媽來找牠，你還不放嗎？』我聽了這話，呆呆的立着。麻雀也丟在地下啦。他就拉了我的手，慢慢回去但是我的淚，也就象下雨似的流下來了回店後飯也沒吃也不知道什麼時候睡着的。

第五日搭了膠濟鐵路西開的早車。當日到濟南，在東關下的車。小車路過李福元先生的大門，他把我叫住談了一會。等到家的時候，已經九點鐘了。我的父母，他們是怎樣的歡喜呵。不多的幾天，他們也都好了。因了我排行第四，同街上的人們都叫我酆四神仙。但是我絕對的再不看昇仙傳，合綠野仙踪了。

（完）

唱影

麟林

國民文庫廿二次徵文當選

九月天氣，漸漸的掀起涼意，滿地的莊稼，收拾得一點也沒有賸下，除有幾朵萎頹經霜的黃花，倘在那西風冷靜中生長着，此外眞是什麼也沒有了。大地驟然蕭條起來。可是人們呢，滿面裝着春的姿容，生氣勃勃的工作着。

王二先生一清早起來，拿起旱煙管吃着煙，一方面招呼伙計起來打場。天氣是非常晴朗，東方剛現出幾縷曉光。鷄在泥欄裏叫着，好一片清秋之晨啊伙計們都起來了，場圃多了嘈雜的談笑。

『打頭的，你說，這幾年險些沒收拾上地，要不着官兵，胡子把我們肉都吃乾淨了。還是皇王有道啊！』李二先生開始說的

『可不是怎的，要看頭幾年那一陣跑，那還有今天呢』打頭的不勝今昔之感，

『哈！在民國——他媽的幾年？啊—七八年間胡子簡直是成了羣了，張作霖不都是胡子麽！胡子遍地，胡子的窩窠！種地？那跑你就給胡子預備大洋子罷！不然給你燒一把火，抄家！今天來這伙明天來那伙，應接不暇啊！誰應負得起，沒法子死的死，逃的逃，哭的哭叫的叫，連個官兵都看接着。就有官兵，比胡子不厲害。像不大離的人家還還預備着槍火，來胡子還可抵禦，來了兵，抵禦？開大門罷！那時簡直是他媽的烏煙瘴氣啊！李八爺張四先生還有那王二尖頭不都是 那時生逼勒死的嗎？現在，這樣消停，我四十 多歲，還是 頭一回呢！』

王二先生說到此，捲捲鬍子—短的胡子，接着說『像這樣消停 大家伙的眞得樂和，前天周老先生提議說今年秋成好又消停大家出幾個僱一臺影唱唱我也很贊成，倒對，反正秋收也豐富，還不要大家伙的慶幸慶幸嗎？說是今天決定麼！』

『那可不錯，』唱臺影樂和樂和，老東家張羅張羅又消停，管煞！』打頭的說。

『他媽的 唱影，可眞得好好看看，多少年沒看影啦，老東家，要唱影還是萬和屯張福源班子好』二半拉子樂的顛顛的了。

『吃飯去啊，讓 老馮社碗子！』打頭的發令。

一輪慈祥的太陽，露着半個紅臉，照在人間，照在大樹頂上，如火燒的一般，人們都去吃飯。

簷頭的衰草，透過疎疎的晨光，天氣有點陰李二先生坐在炕頭上喝着酒酒是他的命。

『半拉子，你讓 他們先幹着活，你去到東頭周老先生家，請他就來，要文明點，你說老先生，我們老東家請你老到家去，有事相商，啊！別忘了，就去就回來。』李二先生手拿着沾大醬的葱白，酒盅擱在桌子上。

『啊，不是東頭 周老疙疸嗎？那我知道。』

『什麼老疙疸 少疙疸的說話 總是不防頭 不防尾的』李二先生像醉了。

（未完）

水滸拾遺（19）

張濟山著

第四回 僧道一中計大閙古刹 時遷怒火燒禪林

怎能退回，只得說道，高僧我們也是善緣不巧，僧人說莫非施主與僧道無緣嗎張青說不然皆因我把所有金銀全給了過賣啦，此時囊無一文故言善緣不巧僧人說聞是下口音不是本地人氏，既然分文皆無請問何以歸鄉呢，古語云恨路難行錢作馬，你沒錢可怎麽辦呢，小僧敢問究竟，張青道高僧我乃要死的人，這些事全不成問題了，望祈不必分神下問了，僧人說貧僧多言，有罪有罪，張青說沒什麽，僧人道我還有一句不知進退的話，望施主原諒，張青說請講吧，僧人說你既是要死的人了，你這頭巾大氅包裹佩刀等項，全是用不着了吧，張青道是的，僧人說那麽既然是用它不着，何不施捨小僧，拏至長街變賣銀兩，留作化緣的費用，不知公肯予施捨否，張青道可以可以，說着將頭巾等物一併給與僧人，說道請高僧收了去吧，僧人接過來，回手放在他的棹上，合掌道，彌陀佛，無功勞祿，寢食不安，等到廟宇落成，刻碑勒石，將施主芳名，列爲第一，請問尊姓大名，張青道大可不必，亦無須問我賤名，如果高僧肯慈悲，請於黃昏時候，給我念卷倒頭經，我就蒙情了，僧人說既然如此，我約幾個兄弟給你放台焰口大大的超度超度，你看如何

張青說那更好啦，多謝多謝，說着起身辭別僧人，往外就走，過賣赶緊說你老走啊，多怎來呀，張青道不來啦，衆飯座紛紛談論這個人是瘋子，錢都花了，連長衣服全不要啦，不是笑話，不言衆人談論，單說張青出了酒館，走出鎮店約三里許，路傍有一樹林，進入林中，搬塊石頭倚樹坐下暗思得了，這一進廟，就算今生終了，怔了半响，忽然冷笑自言自語的叫道張青你如不英雄，大丈夫生而何歡，死而何懼走走走，入廟找死去，站起身來，邁步出林，直入山口，奔到少林寺下院山門前，上了台階手打正殿山門，拍拍的亂响，此門平常不開，張青說二太爺走正門慣了，不走傍門，和尚說你那兒的是誰的二太爺呀張青說我是你們少林寺的二太爺，和尚問道，你怎麼不說人話呢，你姓甚名誰，張青一想他說我不說人話，我何不學時遷那套，反正送命來啦，說兩句是賺的想罷叫道和尚啊，我乃大樹十字坡開黑店的母夜叉孫二娘的丈夫，店主張青的便是，皆因前者你們廟中去了一個和尚，被我們內掌櫃的把把作了肉包子餡賣了，吃的主兒，都說好，又鮮又香，近日和尚肉餡賣完了，沒賣的啦，特意來在你們的廟，快告訴方丈去，就說我再買幾個肥胖的和尚，帶回店中好宰了賣包子，不論多少錢，我決不嫌貴，快去報知，小和尚的

君欲聰明作大事致富乎

世謂人之智愚各自天賦若由科學觀察適得其反蓋機靈之智慧寓於康健之身體而康健之體質可由衰弱者以改造果爾神志清爽心如止水體力充足作大事猶烹小鮮耳致富如立竿之見影古云生財有道斯之謂也保衛爾乃近今最新發明內含最名貴成分多種對於改換體質驅除病魔健身補腦增加血液固腎強精益智壯氣等凡能致人康健各元素無美不臻且無不功効卓著故能口碑載道各國醫博士及衛生局所樂爲推獎者

（滿洲帝國全國各商埠各大藥房商店均有出售）

保衛爾

神效牛肉汁

總經理 英商 和記洋行

奉天大西邊門外一九五號 電話（二）三一八四番

送禮用紅錫包香烟

是再好沒有了

特備應時禮盒

富麗精緻

不另取費

紅錫包香烟

四听裝

（每听五十枝）

兜安氏止痛藥水

專治風濕痛肌肉僵硬關節痠痛痰傷扭傷燙火燙等

運動家用之能使肌肉常保持康健之狀態

藥房均售

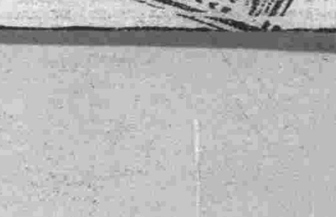

兜安氏西藥公司啟 上海江西路四八九號

嗎啡・鴉片
海洛英中毒

治療好機！
勿再遲緩
快來試用！

對於像嗎啡中毒之原因不一定的症狀、即或用單味劑而不見効的時候亦不少、或者吃着這種治療劑成爲習慣的結果、均是爲藥効不十分的緣故、橫竪不免有苦惱的、這就是人們日常所經驗的事實。

對於如此症狀、務望大家須要挑選像「福嗎哪兒」能殼綜合的見効的藥劑就是。

因爲本藥的効能急速施行獨特之解毒作用而在長時間抑制札摔不佳的禁斷現象、促起異常物質之排出、因此儘着減少常用痲痺藥之欲求量、務使患者達成心身爽快、食欲恢復、安靜安眠、以致急速的杷中毒症狀減退一下、而連此等因於中毒的隨伴症狀、漸次弄向好狀、以致上述症狀可見痊愈就是。

戒斷鴉片煙癮
最新發明靈藥

福嗎哪兒

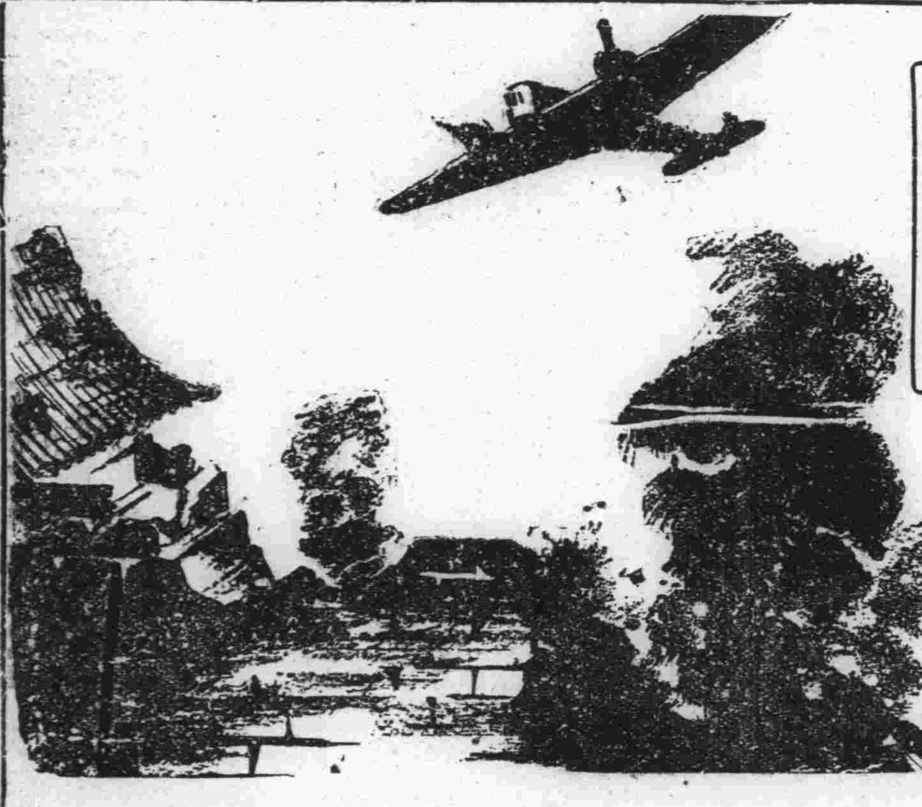

適應症
鴉片、嗎啡、古垤茵
海洛英、古加茵等
及其他同類痲藥之中毒

製造處 順天堂醫化學研究所
總發行處 田邊五兵衛商店 大阪市東區道修町

可誇於世界之和漢洋醫學三味一體的權威

痰喘咳嗽一服除根

本藥耑治無論如何難症之痰喘咳嗽、亦必使其除根、誠名藥也、原料係以高貴藥材所配製、基於學理、以東西兩洋醫術之最高技術、而精製綜合之藥也。故不特苦於長年慢性痰喘咳嗽等病者、服之自奏神效、即急性之目下患病中者、祈購買服用一服、立刻便可除根、使咽喉轉佳、其樂陶陶、而本藥治療時、決無變成肺炎、肋膜炎、肺結核等惡症之虞、是以博得佳譽。

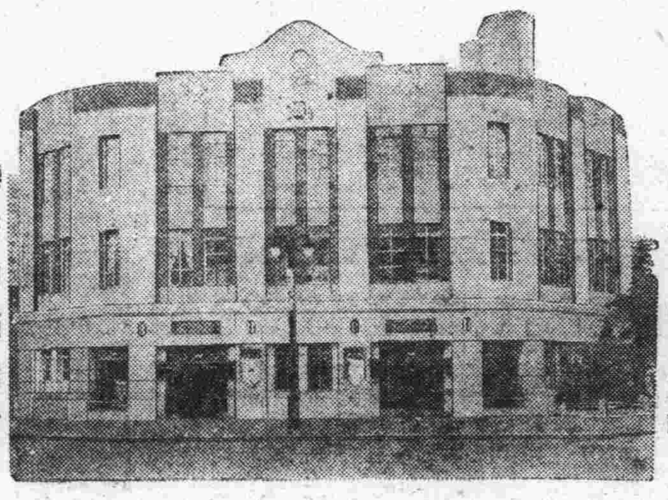

日本東京市 藤井總舖前景

註冊商標

龍角散

患左列病狀者、即祈服用之

龍角散適應病症

(痰咳) 凡頑痰不化咳逆不止之人
(痰喘) 凡痰咳塞喉呼吸困難之人
(頻咳) 凡咳嗽頻發不能安眠之人
(流感) 凡因流行感冒患咳症之人
(肺癆) 凡肺患癆症咳嗽無力之人
(帶血) 凡痰有臭氣時帶血瘀之人
(失音) 凡聲音嗄啞咽燥喉痛之人
(老人) 凡老衰或病後之虛勞咳嗽
(小兒) 凡小兒之疫咳及痲疹咳嗽

又其他呼吸器官疾患之痰喘咳嗽、亦能巧妙根治、無論如何之難症、若能繼續服用一二星期、必能痊癒、而享健康者之幸福云。

藥價

二日半分	二十錢
四日分	三十錢
八日分	五十錢
十八日分	一圓
四十日分	二圓
六十五日分	三圓

▽各地藥房皆有出售△

請注意有開祖三百年之悠久歷史與信用、齋與醫學界多大殊之「藤井」名義及商標爲何。

東京市神田區豊島町
總舖 株式會社 藤井得三郎商店
振替東京九一番
電話浪花(67)一〇〇八 〇九〇 二〇五

總發售處
日本賣藥株式會社 大連浪速町 奉天加茂町 哈爾濱八站南馬路
井上誠昌堂藥房 奉天浪速通 新京日本橋通

透視中國

英蘇兩勢力在交流
——崩壞前夕狂奔於十字街頭——

而成爲一地方軍閥的南京政府以其甚軟弱的實力如從前一樣、作中國代表的政治機關、接續着對外的活動、是定感困難的、並且還要被最近產出來的中央政權壓倒了亦說不上、據我想還要相距不遠了吧、

日本擊滅抗日的南京政府爲其目的、所以若再有該等不良政權的繼續着存在、日本是斷然的、出師前進征伐、再看看中國經濟界的現況快要到窮困不能支持的地步了、中國國內

關於反戰 的傾向漸次的顯露出來、尤其是經濟界、困窮達至極點、上海由國民政府脫離後、在上海之地主資本家及杜月笙一派的靑幫等、好容易纔有着顯露反戰態度的機會、十分渴望、上海早速成立一個和平區、這反戰空氣、注入一般民衆的腦海裡、通過持有長江一帶勢力的靑幫們、而向長江流域一帶瀰漫着反戰的空氣、尤其是看見華北一帶、由華軍敗走後、和平萬分、華北民衆均努力歡喜開始建設安業樂土、華南民衆也是非常羨慕希望早日和平而渡那安業樂土、這也是實在他們所想約事情、爲達到氣力薄弱民衆的希望、

華南經濟 界、作爲先導者、而提倡和平運動、是多麼可喜慶的一件事情呢、惟有共產黨員、仍是主張對日抗戰、反對和平、在華南大衆的和平運動上、是感有許多障碍、因此在與和平運動同時、還計劃殘滅該等共產黨員、國民政府自從遮斷上海與南京間之經濟樞紐以來

其財政政策、實受很大的打擊、

中國主要財源收入關稅、鹽稅、統稅等、隨着戰局的進展、越發減收起來、約減至平時的六成乃至八成以上、所以就發行五億元的救國公債、由政府系銀行、官吏、民衆等、加以强制的募集、可是也未發生任何效果却把政府與國民間之冷淡情形、是瞭然的表明於外了、

中國事變 以來國民政府的戰費、一日說是三百萬元一個月可達一億圓、對於這項金錢、政府迄至今日、是完全增發紙幣而充戰費、此種不良通貨膨漲現象除上海而外、各地均呈濃厚起來、到處亦頻發物價騰貴的暴動情形、傳說政府的飛行機是壓迫內地而用的、有多麼可笑呢、財政陷於破綻的國民政府、注目民衆的私財用强制的手段、由民衆手中掠奪金銀財寶、隨便的發出命令、徵募錢財、把上海以及其他各地的市民、均陷於戰慄恐駭的模樣、

以宋美齡作中心、婦女團體們的獻金運動與金類兌換法幣辦法等、就是個很好的例子、婦女們獻金的運動、表面上稱爲獻金、實際是宋美齡得着國防政府、軍事委員會的幹令、行最後的手段、把中國女性拿着比命還重的單鐲耳環、戒指等、完全沒收而向政府獻納、到了這等地步、再金類兌換法幣辦法、是欺瞞着民衆、將金銀類完全集於政府的手中、對民衆僅分發一些紙幣、用這樣惡辣的手段還完全帶着共產黨主義的傾向、國民政府的動向、漸漸的暴露出來其醜態了、

總而言之、國民政府的戰時財政政策是沒有生產、僅是由借貸强徵一方面的、時下窮的沒有法子、以實行强徵沒收、處分國有財產、對外供給特別利權、而行借欵及鴉片密輸入等、眞是胡亂的、踏入可惡不良的政策方面去進展了、【未完】

募兵狀況視察記

鐵夫

政府當局、爲謀國軍之素質向上、並甚於良兵即良民之精神、由軍政部協同民政部並蒙政部、於康德三年、全國開始施行募兵、二次擧辦成績、均超乎政府之意望本年度第二軍管區管下吉林間島兩省募兵檢查、業於十一月內擧行完竣、記者爲徹底明瞭募兵眞相、日前會赴盤石吉林、延吉、伊通、農安各地視察調査、本文即此行之感想並筆記、內容是供見聞者殊多、不避冒昧、公開如次、望請讀者諸君指導指教焉

一、盤石道上

在朦朧曉色中、記者提了輕便的皮包、登上往吉林行的列車、七點多鐘、迎着東方的旭日、列車開出新京車站、一路向東北方前進了、朝陽的紅光鮮豔地劃破了黑暗、鐵道兩旁遼濶的大地、遠近點輟幾所茅屋、大家在軋軋的車輪聲中、靜悄悄的保持着紀律和沈穆、

車到吉林改乘往奉天的列車、午後三時、便到達第一日的目的地盤石了、盤石在淸季以前、本爲女眞族所占據地處僻陬、列在中國文化圈之外、中間經過幾遍的建設和荒蕪、直到光緒八年、政府才招民開墾、人口依次增加、始成爲當地農產物移出的中樞、在滿洲建國以後、地方不幸經過一番胡匪的蹂躪、不免陳些却後滄桑的現象、然而、經日滿軍警當局澈底剷除匪患之後、地方官民也慘淡經營、在這一兩年之間、商店稍稍殷盛、民生也眼看復蘇、向王道樂土的大道邁進了、

記者到達的期日、湊巧是碰着星期、以爲縣公署定必照例休假了、但是有事務連絡的關係、不能不立刻和當局接洽、那知道縣公署方面也因爲籌備明天的新兵募兵檢查、照常很忙碌的辦事、地方各保長及甲長所率領的壯丁、遵期於本日報到、聽候當局的處置招待、

因爲我滿洲國的募兵辦法和舊軍閥時代不一樣、誰人的腦海中、還多少遺留下着軍閥時代拉夫的記憶罷、那時候的軍隊、無論師長、旅長以至連長排長、都隨時隨地有招兵的特權、當他們編軍或是拔的時候、任意在市中掛起招兵的旗幟、用威迫利誘的手段、招募一班市會無賴入伍、若是人數不足、更依着槍桿兒到處捉拿良民强迫補充缺額、地方當局不獨不敢來帮忙、還遠遠避開不聞不問、結果、軍隊的素質既不良善、即軍民間的感情、更加疏遠了、

可是現在滿洲國所施行的募兵規定、中央是由治安部民生部與興安局合辦、地方的各縣長和警務局長、受省長的指示或命令、和國軍的募兵委員互相密切連絡、國軍既不直接招募國民入伍、人民也可以隨着個人的志願經過地方官的推薦而應募這個意義、就是要軍與民致、要民衆自動樂意的投軍、本年度的募兵辦法、固然根據這個精神、由中央決定了預定的募兵數、自後付與各縣猶豫的期間、叫他好從各甲各保抽選募兵官指定的人數、經過一番預備的身體檢査、才送到各區的檢査場、擧行身體的檢査和學力的試驗、然後正式決定、爲甚麼國家對於一個國軍的勇士要經過這樣煩多的手續和選擇呢、第一可以證明國家是很重視一個兵士、連瑣碎的事情也不敷衍苟且、因爲服軍務是國民的義務、也是光榮職、從前好人不當兵的舊思想、已經根本推翻了、第二現在服務兵役的國家付與許多特典和待遇、被服固然是官發、食費薪餉月額十餘圓、比舊軍閥時代每天忍飢受凍、在火線上拚着性命、眞有天淵之別了、而且服役期間、對於家族貧困者予以救護、戰死傷時國家又發給恤金、同時按其能力及成績、選拔爲軍官或軍士、也正是男兒處世立身一條最快捷的道路啊、【未完】

北京・天津通信

嚴固冬防工作 取締烟館、暗娼

【北京】北京市警察當局、以本市烟館賭塲以及妓館、尤以暗娼爲最、皆易隱藏宵小、且以烟賭暗娼又干禁例、近竟充滿市內、實與公令不符、特於昨日訓令各該區隊、督飭所屬、嚴行査抄、注意界內暗娼、隱匿形跡可疑之人、各旅館及公寓妓館、每日應兩送循環簿外、遇有可疑之旅客、即隨時盤詰、以維治安、而固冬防云、

滿洲同鄉會決議 設立難民收容所

【北京】滿洲同鄉會於前日、擧行幹事會議、代理會長齊祝平因公外出、由副會長范允淸主席、當討論救濟〃藉難民一案、決於本月內辦理集團救濟、即在德勝門內大街三十八號前東北難民救濟院舊址、「設立滿洲同鄉會難民救濟所」收容滿藉難民、供給食宿、關於此項集團救濟之辦法、已由該會事務股長劉綽如草擬規則、該會定日內具呈社會、警察兩局、並檢同該項規則、請求備案、備案後即正式開近云、

便利貧夜行路 整頓城郊路燈

【北京】京市工務局、前以城郊各住戶市民多有藉口胡同黑暗、而私自裝設路燈情事、査添設路燈、雖係有利公益、惟經費有限、殊難照辦、而市民多不諒解、彼此仿效、爲數已達一千六百餘盞長此以往、實非所宜、當經呈准市府、已將現有私燈統計造冊、列入公益燈項上、以便淸査整理在案、淸査結果、多有安裝不合、或損壞不完熄滅不明者、仍應修理、以利夜行、局長李季思已呈准市府、轉飭財政局、撥欵切實查修云

津新聞記者協會 業擧行成立大會

【天津】津市新聞記者協會、依據原來議案、於十二月一日、假日租界壽街北洋飯店大禮堂、擧行正式成立大會、同時全市各機關團體、亦行派員蒞會、參與典禮、以示隆重、就席後、首由何海鳴主席、領導行禮、如儀後、報告該會籌備經過、繼由中野特務機關長致訓詞、各官署代表及各來賓、亦相繼致祝詞、然後即行開始選擧總監事 全體新職員亦當即就職、至該會會址、擬暫借用河東特三區前商報館舊址、刻正接洽中云

江市長贈棉衣 貧民喜慶飽暖

【北平】今歲天災人禍、接踵而來、因之今冬本市貧民較之往年激增數倍、故本市當局及各慈善團體、所辦之粥廠、亦較往年增多、綜計本市粥廠共有二十餘處、每日前往領粥者、約有一萬餘人本市市長江朝宗氏、前特派員至各粥廠視察、見有多數貧民身着破爛棉衣 朔風砭骨、情實堪憐、於是谷就該處補發棉衣二百件、統計六處 共發一千二百件、貧民無不感旣飽且暖之惠云、

市民歸返者多 人口日見增加

【天津】本市特別二三兩區、毗連義法租界、交通向稱便利 該區主任朱寶仁氏、近以管內之九經十經兩路、爲往來義法租之要道、但因年久失修、坎坷已極、於交通上、殊感不便、特選幹警五十餘人、逐日修築、復於沿途添設電燈十五盞其他各路、亦積極加以整理、是以該區市面、愈見繁榮、現有之戶口四千五百六十戶、男丁一萬五千六百九十四口、女丁八千七百零五口、商店原有四百家、近月來突增一百二十餘家、各種車捐之收入每月竟超過一萬元以上、刻仍有增加之勢、又特二區經主任邵麟氏努力整頓、戶口收稅均呈活躍、該區戶原有四千七百餘戶、人口四萬餘、本月突增五百、捐稅方面、以十月份之統計、爲六千六百一十元、已增至五百餘元云、

衛生局施診處 最近增設七處

【又訊】津市衛生局、以該局施診處倘少、貧民就診者日見增多、幾有應接不暇之慮、特將施診地點、增加七處、計一區城內戶部街卿祠東浙江會館、二區廣濟胡同修綠公所、四區堤頭村淸善公所、五區倘師坟榮善東社、六區特一區山東路福瑞堂公所、特三區大王莊等七處、業已於昨開始施診工作貧民受惠匪淺矣、

女天下之時代 千年後將出現

【紐約電】女尊男卑盛行之下、男之對女、恭役如下僕、前哈布阿敦大學教授伍依阿姆、馬斯敦博士作有如下之觀測、馬斯敦博士以個人之專門心理學之觀點、認爲千年後美國之男女將益顯倒其地位、關於其豫想談述謂、今後百年之間美國之婦人、心理的生理均有長足之進步、從而婦人家長制將現其萌芽、五百年後男女間有猛烈之『性之鬪爭』、其結果男人終被打倒、繼之千年後名實俱共之女天下乃告實現、新之阿姆蓀族乃橫行於美國中、

MTCY 今日廣播

午前七、五〇　國歌、體操
八、一五　氣象通報
八、二〇　初等日本語講座
八、四五　格言先哲故事
九、三〇　國樂—唱片—
九、四五　建國體操
一〇、〇〇　學校講話
一〇、四五　經濟市況
一一、五〇　舊劇—唱片—
一一、五九　時報
午後〇、〇一　舊劇（唱片）
一、〇五　經濟市況哈爾濱
一、一〇　經濟市況
一、二〇　新聞
一、三五　淸唱（哈爾濱）
四、四五　經濟市況
四、五〇　經濟市況（大連）
五、〇〇　新聞、唱片
五、二〇　英語新聞
五、三〇　兒童時間（大連）
五、五〇　兒童新聞
五、五五　中等日本語講座
六、二〇　日本語兒童新聞
六、二五　歌舞曲（唱片）
六、三〇　奉天的時間
六、四五　哈爾濱的時間
七、〇〇　政府公報
七、二〇　俄國語時間
七、三〇　滿洲、華北交換
七、五〇　舊劇（哈爾濱）
八、四五　時事解說　楊洚
九、〇〇　新聞、經濟市況
九、二九　時報

東京無線　各種收音機店　電(3)四九二〇・五三八九

痔　化痔土龍散　外敷化痔藥膏
主治二十四種痔瘡如各種痔漏肛門破裂大便走血奇痒痔膿血常流服用散劑外擦用藥膏痛止膿消可免刀割之苦
奉天大西邊門外南二經路警所西廿六號　張三多堂啓
函索痔圖說明付郵票四分即寄

房廉好交利？招週？裝最善優又道
價！開！通便到待設完？良公？
滿洲大旅社
新京大馬路◎三四馬路中間　電話(二)二五〇五番

送　瘋狗咬藥方
敝局報差月前被瘋犬咬傷甚重幸經故都某宅贈一奇方痊愈現爲普遍代送該方函索即寄北京東城大方家胡同火神廟十一號大同報北京支局啓

喀痰・哮喘
立効丸
比較割肉刺骨身體遭痛苦的痰喘、威脅吾人生命的喘息、假如用敷衍一時之姑息藥、將有變成肺炎肋膜炎等惡症之危險。立効丸能防止變症於未然、効力神速、可滌絕疾病之根株。現在服用本藥可立告痊愈。
有奇効之含化藥請即試本劑之偉効！
功効　止痰鎭咳、哮喘呼吸不勻、夜咳不眠　老人虛弱者之咳、肺病痰咳、運動家最宜、聲音美麗　其他一般痰咳最効
定價　二角　三五角　一圓
寶丹總舖　守田治兵衛
本行　東京市下谷區池之端仲町　振替東京二九八五番
分行　大阪市南區長堀橋筋二丁目　振替大阪五七七三九番
○各藥舖俱有代售

瑞有氏黑色補丸
主治、男女貧血、五癆七傷、先天不足、後天虧損、房勞過度、神經衰弱、夜夢遺精、子嗣艱難、腰痠腿疼、形容枯瘦、飲食少進、年久白濁、婦女白帶、久未生育、凡由腎虛所發生各病、服之非常有效。

定價小盒二元今打十元　大盒二元今打二十元
減價　減半收數
滿洲國發行處
哈爾濱道外大道街一五八號　韓奇逢藥房有限公司
大連平和街四八　韓奇逢藥房有限公司
安東中富街第九　韓奇逢藥房有限公司
奉天大西邊門外路北四十號　韓奇逢藥房有限公司

滿洲國商標註冊第七六四五號

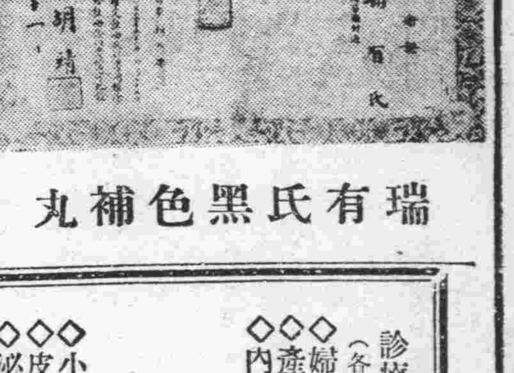

瑞有氏黑色補丸

催眠　導爾眠片
服後片刻自欲眠
醒來立覺神煥然！
目下催眠鎭靜劑層出不窮、其數若干、殆不可知、然其中無缺點、無副作用者爲數蓋僅少耳。今塩野義商店新發售不眠症特效劑導爾眠價格低廉、奏效的確、服後十數分鐘、即催自然的睡眠、通常可持續四五小時、醒後心身立覺爽快、誠空前理想的良劑也。

包裝

片劑	一〇片	二五片	五〇片
粉末	二五瓦	一〇〇瓦	五〇〇瓦

製造兼總發售處　大阪市東區道修町三丁目　株式會社　塩野義商店

診療科目（各科專門）
◇婦人科　◇產科　◇內科
◇小兒科　◇皮膚科　◇泌尿科　◇外科　◇花柳病科

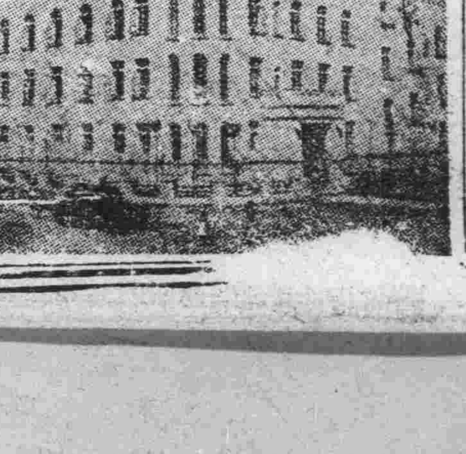

新都病院
新京慈光路（興亞街拐角）
電話　二二一五〇六　二二一五〇七號
院長　醫學博士　饒村侑一

興安大路　外交局　舊亞街　白菊町　櫻木小學校　新都病院　慈光路　南新京站

（隨便入院、隨時出診　無論何時、應診不誤）
阿片、嗎啡患者開始廉價診療

招募學生
希望入學者速報名
新都病院附屬
慈光助產婦看護婦養成所
電話代表(2)五六七八番
振替貯金新京二〇五〇番

經濟

關於新麻袋輸入組合設置
◇產業部試案◇

關於滿洲特產物包裝用所必需之新麻袋、因滙兌管理之强化、並國內製麻工業之確立與發達、對於輸入、頗感有合理的統制之必要、養者關東局、經濟部、關東州廳、特產中央會及新麻袋輸入業者間、曾進行設立「新麻袋輸入組合」之運動、惟該試案中左列諸點、在交易上有欠妥當、徒使一部輸入業謀、加以壟斷、而惹起價格不安定、及分配不圓滑故產業部另提試案、現與經濟部正折衝中、至該原案缺陷大致如左、

一、採用輸入分配制、爲新麻袋於特產物包裝上必要不可缺者、故輸入供給之限制、究足以限制特產物之輸出、對於滙兌關東局及經濟部雖不加限制、但在一定期間、對新麻袋實際必要量之設定、殊爲困難、如斯倘以必要量爲基準、而規定輸入量、亦不妥當、

二、不使輸入商參加辦理業者之組合、僅輸入業者獲得輸入獨佔權、對實需方面、以直接販賣權向、辦理業者、如以不當壓迫、頗有可能性、

三、更於辦理業者方面、對組合以不加制約爲奇貨可居而對實需方面特有强固地盤、由輸入商入手、結東麻袋而惜賣、以圖市價昂騰、如此頗易生容易操作之危險

四、若實行輸入數量之限制則滿洲製麻奉天工塲、製品、有一手之販賣權、如三井物產在各期新麻袋輸入數量、估計極力過少、以謀減少各組合員之分配量、且若市價不利、生產麻袋每明購賣、結果則易發生誘導與滿洲製麻共同動作之有利市場、之危險

五、以各輸入業者三個年平均輸入實績爲標準、分配若考慮業者特別事情、實不妥當、

六、結成輸入組合、則出現獨占價格、影響於地方面市場極爲微弱、在滿洲麻袋市場常維持高庚、至爲明瞭、

產業部考慮以上缺陷其試案、在如左各項下、提倡設立「麻袋協會」

一、構成組合不僅採新麻袋輸入業者、而網羅麻袋生產業者、新舊麻袋輸入商及在國內辦理商、與麻袋原料輸入商、不實行輸入分配、結成麻袋協會、

二、確保適正麻袋輸入量、以期調整麻袋需要、安定價格、並謀配給之圓滑、

協會員均須在所定期日、將生產量輸入量、輸入價格、持有數量、販賣數量制販賣價格、報告於協會、

三、協會將前項報告 並關於黃麻洋麻及新舊麻袋內外正確諸情報 提出於產業部大臣、經濟部大臣及關東州長官、同時通報於協會員並實需者、

四、協會事務所、設於滿洲特產中央會大連支部、

晉北政府設日本市 着手改善民衆生活

【張家口】晉北政府、旣銳意努力爲戰後之經濟恢復、且配給民衆豫備年度所需之物資、但又根據當地商人之希望、決於綏遠、大同、張家口之三都市、開設日本市積極着手以價廉物美之日本商品之普及、謀民衆生活之改善安定、又最近因交通機關之復舊整備、日本品之行銷、亦漸顯著、然蘇聯商品已完全絕跡云

哈爾濱特產市況 十二月上旬

【哈爾濱電】十二月上旬哈爾濱市特產市況如左、

△大豆前旬末軟調、旬初一日市況、因歐洲呆鈍、日本股份期米及豆餅市場之强調並外國商船方面代客購買之故、二月期開盤四元八角行情頗賤、維持九角之保合狀態 三日因歐洲方有成約消息並大買辦出動、大連行市高漲、人氣轉形旺盛、嗣後受南京攻略戰進展之反映及日本股份商之白熱化、接連昂騰、二月期會漲至五元一角二分嗣以歐洲無後援、一方以產地上市旺盛、有警戒高價之勢、在漲賣氣勢中受一阻欄、共後觀望日本超漲、故未能漲至飛台以上、至十日遂以五元零四分而大銳落、

△小麥本品一日開盤、二月限八元五角四分因麥粉賣行不振、製粉方面人氣雜散二日下落至八元四角四分、共後因環境良好、重振高勢至七日漲至八元五角八分、共後因貨主方面售意殷、外麥高他處殆無活動、此價維持至旬末、比至十日跌至八元五角五分

△豆餅、本品旬初一日分市況開盤現貨一元六角一日二月期一元六角二分、以之本股票商換家買勢盛、此處

△大豆		
十二月期		四七五
一月	同	七五八
二月	同	二、七二〇
合計		三、九五三
△小麥		
十二月期		二四九
一月	同	一六一
二月	同	一、六八一
合計		二、〇九一
△豆餅		
十二月期		三
一月	同	五二
二月	同	七〇
合計		一二五
現貨		一七五

冀東電業公司已於唐山設立

【天津】冀東電業公司、本月十日已於唐山成立、其資本金爲三百萬元(繳納四分一)冀東政府、半額、中興公司四分一、河北電力興發四分二云、

各代表協議已決定 蒙疆地區內羊毛類配給組合

【張家口】關於設蒙疆地區內羊毛類配給組合立事、十二日各代表滙集張家口協議結果、最後的決定如左、

一、出資金三百萬圓、組織蒙疆羊毛同業會、一手輸出蒙疆地域內之羊毛、野羊駱駝毛等、

(一)加盟社爲鐘紡、兼松大毛、日毛、滿蒙毛織滿洲畜產、三井物產、三菱商事八社、

一、出資一股五萬票六十股鐘紡一三、日毛十、滿蒙十、三井十、兼松九、三菱四、滿洲畜產二、大毛二、

二、該組合由蒙疆聯合委員會及各自治政府、聘用顧問、關於事業計劃共他委員會爲之監督聞組合長、已內定鐘紡津田信吾氏云、

華北綜合貨樣市 明年六月在天津開會

【京城】關於以擴大滿洲輸出爲目標之滿洲輸出組合聯合會所主辦例年擧行之東亞貨樣市並華北樣本市明年變計畫方針、由該聯合會、對總督府殖產局、有如左之通知、總督府依據此亦有進行準備之意向、

一、東亞貨樣市須根本的再檢討、作爲漸次靜觀、十三年度、一時中止

二、華北樣本市、自事變以來、多需要日貨、爲强化滿日華經濟依存國策千載一遇之機會、在網網有力當業者開設一大交易殿堂之意圖下、研究調査之結果明年六月於天津開第五次華北綜合貨樣市、

大同報社廣告部 電話二一二〇九六

向上海天津積荷保險 戰時割增費率大量減低

【東京電】因南京陷落及華北之中華民國臨時政府成立由東京向上海天津積荷保險之運輸減輕危險故海上保險一木會、於十五日在東京海上會合決定在積荷保險之戰時割增費率大量之如左減低定於十七日起實施云、

向上海 水上 二五、〇錢
本船 一二、〇五錢
向天津 由倉庫至倉庫 二五 〇〇錢
本船 七〇、五錢

滿洲實業界人物誌

楊曉嵐(二十四)

現年四十九歲、奉天省梨樹縣人、幼年讀書頗敏慧、卓識優越、恒逾常人、氏在讀書時期每披閱古之英雄捍衛國家之事蹟、不禁欣然欽羡、及長決心入伍後、即從事軍營生活、所謂當大兵也、遵守軍規之研究戰術、其堅忍耐勞之精神、極爲長官所嘉許、於是由士兵依次昇遷、由排長、連長、營長、直至團長、率領官民兵或剿匪或參戰、誠以愛民爲前提、時時語誠兵士等、保民爲軍人之天職、自滿洲事變後因建國有功、遂派充第五軍管區騎兵第四十二團團長、駐防邊區、於保護地面之中、仍寓以兵、兵民不分、互相親愛、屢屢倡導、民衆深爲信賴、至康德三年末因事務關係、自願退職氏鑒各地、產業積極開發、旣富國又利民、非常羡慕、復對國內各地產魚區、歷年產量豐富均經各地漁戶隨任網取爲統制劃一見地、乃成立滿洲漁業無限公司、經推擧爲總經理、專司辦理全國漁業事宜、

商業登記法(續)

第七十四條 清算人登記之聲請書除業務執行社員爲清算人者外、須添附證其清算人資格之書面

第七十五條 第六十三條第一項及第六十四條之規定於合名會社準用之

第七十六條 清算結了登記之聲請書、須添附證已有會社法第四百十七條第一項所定承認之書面

第七十七條 依會社法第四百三十九條第三項之規定(包含於會社法第四百四十條、所準用者)就合名會社應爲之登記、因總社員之聲請爲之聲請書須記載組織變更之事由並添附定欵

第七十八條 依會社法第三百九十七條之規定、就合資會社應爲之登記、因無限責任社員之聲請爲之聲請書須記載組織變更之事由並添附定欵

第七十九條 第六十六條至第七十六條之規定於合資會社之登記準用之但於合名會社因總社員之聲請應爲之登記於合資會社、因其無限責任社員全員之聲請爲之

因新加入有限責任社員之變更登記之聲請書須添附證共加入之書面、

第四節 外國會社

第八十條 外國會社始在滿洲國設支店而聲請其支店設置之登記者、須於聲請書記載在滿洲國之代表人姓名及住所且添附佐列書類、

一、足認本店存在之書面
二、證爲聲請之會社代表人格之書面
三、足識別會社定欵或會社性質之書面

前項所揭之書類、須爲受外國會社本國管轄官廳或在滿洲國領事之認證者

(未完)

各地商況 十二月十六日

匯兌

▲滿洲中央銀行總行行市
滙上海(每百元) 九九弗〇〇
滙天津 同 九九弗〇〇
滙紐約 國幣每一圓 二九弗八分一
滙倫敦 同 一志二片
本行產金買上價格 三圓七七
大連滙上海 ……
大連滙濬臺 ……

特產

▲新京▼
●大豆 現貨每鈔票價 定期混合品
開行
十二月卯 五、四八
一月卯 五、五四
二月卯 ……
●高粱(同上)
開行
十二月卯 三、六〇
一月卯 ……
●特產現貨
大豆 ……
高粱 ……
包米 ……
●新京米糧現行
紅糧 一元四
高粱米 二元三
小米 三元〇
粳米 四元二
吉豆 三元〇
小豆 三元七
稻米 四元五
元豆 二元四

▼大連▼
●大豆(百斤鈔票價)
帶皮 六、三二
十二月卯 六、三三
一月卯 六、四一
二月卯 六、四三
三月卯 六、四四
四月卯 六、五四
現貨妥一〇〇車 期貨妥三〇〇車
●豆餅(一塊鈔票價)
現行 一、三三〇
一月卯 一、三一〇
二月卯 一、三二五
三月卯 一、三五〇
四月卯
五月卯
現貨妥七千枚 期貨妥一萬五千枚 ……
●豆油(一箱鈔票價)
現行 一四、四〇
十二月卯 一四、四〇
一月卯
二月卯 (一)四、四〇
三月卯
四月卯
現貨妥五百箱 期貨妥七千箱
●高粱(百斤鈔票價)
現貨 四、四三
十二月卯 四、四〇
一月卯 四、四七
二月卯 四、五四
三月卯 四、六一
四月卯 四、六六
現貨妥四車 期貨妥三〇車

▲哈爾濱▼
●大豆
開行
十二月卯 四、四七
一月卯 四、九九
二月卯 五、〇六
妥數
●小麥
開行
十二月卯 八、四九
一月卯 八、四六
二月卯 八、四七
妥數

日用品零賣物價

豆油 二角四
麵粉 五元
香油 三角八
橘子 二角四分
鯉魚 一角六
猪肉 四角
牛肉 四角
羊肉 二角八分
柿子 二角
白菜 四分
白梨 一角六分
花生 一角六
荸薺 一角六

金銀

中銀收買產金價格(每公分) 三圓七角七
上海標金 一四一圓五〇
海關金單位 二圓二九五
新京足金每兩 一四〇圓二角
新京紋銀每兩 二圓九角

商品

▲大阪棉絲▼
十二月限 一三三五、六〇
一月限 一三二九、五〇
二月限 一三二九、九〇
三月限 一三三〇、〇〇
四月限 一三三一、八〇
五月限 一三三三、二〇
六月限 一三三七、五〇

兒女英雄傳 (四十八)

廖經世畫

第六回 雷轟電掣彈斃兇僧 冷月昏燈刀殲餘寇

『賊禿驢，諒你這兩個東西，也不値得勞你姑娘的手段，祗是你兩個滿口說的是些甚麼？正說着，祗見一個老和尙用大袖子握着脖子，從厨房裡跑出來，溜了出去那女子也不追趕，向他道：『不必跑，饒你的殘生，諒你也不過是出去送信，再叫兩個人來，索性讓我一不作二不休，見一個，殺一個，見兩個殺一雙，殺個爽快。』說着，把那兩個戶首踢開，先淸楚了脚下，祗聽得外面果然鬧鬧吵吵的一轟進來一羣 四五個七長八短的和尙，手拿鍬鑁棍棒攏將上來女子見這般人渾頭渾腦，都是些刀巴，心裏想道：『這倒不好合他交手，且打倒兩個再說。』他就把刀尖虛按一按，托地一跳，跳上房去揭了兩片瓦，朝下打來。一瓦正打中拿棗木槓子的一個大漢的額角，噗的一聲倒了把槓子倒在一邊。那女子一見，重新跳將下來。將那槓子搶到手裏，拔上倭刀，一手輪開槓子，指東打西，指南打北，打了個落花流水，東倒西歪，一個個都打倒在東牆角跟前，翻着眼潑氣兒那女子冷笑道：『這等不禁斯打，也値的來送死，我且問你，你們廟裏照這等沒用的東西，還有多少？』言還未了，祗聽腦背後暴雷也似的一聲道：『不多，還有一個。』那聲像從半空裏飛將下來。緊接着就見一條純鋼龍尾禪杖，撒花蓋頂的，從腰後直奔頂門。那女子眼明手快，連忙丟下槓子，拿出那把刀來往上一架，棍刀相砍，將將的抵一個住。他單刀一攢勁，用刀一挑開了那棍回轉身來，祗見一個虎面行者，前髮齊眉，後髮蓋頭上束一條日月滲金箍 渾身上穿一件元青緞排扣子滾身短襖，下穿一條元青緞兒仙雞裩褲，腰繫雙股鸞帶，足登薄底快靴，好一似蒲東寺不抹臉的憨惠明，還疑是五臺山沒吃醉的花和尙。那女子見他來勢兇惡，先就單刀直入，那和尙也擧棍相迎。他兩個一使雁翎寶刀，一個使龍尾禪杖。一個棍起處似泰山壓頂，打下來擧手無情一個刀擺處如大海揚波，觸着他的頭便死。刀光棍勢，撒開萬點寒星，棍豎刀橫，聚作一團殺氣。一個穿紅，一個穿黑，彼此在那冷月昏燈之下，來來往往，吆吆喝喝這場惡鬪，鬪得來十分好看那女子鬪到難解難分之處，心中暗想說：『這個和尙倒來得恁的了得，若合他這等油鬪，鬪到幾時！』說着虛幌一刀，故意的讓出一個空兒來。那和尙一見，擧棍便向他頂門打來，女子把身子祗一閃，閃在一旁，那棍早打了個空。和尙見上路打他不着，掣回棍便從下路掃着他踝子骨打來。棍到處，祗見那女子兩隻小脚兒，拳回去踢蹺一跳，便跳過那棍去那和尙見兩棍打他不着，大吼一聲，雙手攢勁輪開了棍便取他中路，向左肋打來，那女子這番不讓了，他把柳腰一擺，上身向右一折，那棍便擦着左肋奔了脅下去。他卻揚左胳膊，從那棍的上面向外一綽，往裏一裏，早把棍綽在手裏。和尙見他的兵器被人吃住了，咬着牙，撒着腰，往後一拽。那女子便把棍略鬆了一鬆，和尙險些兒不曾坐個倒蹲兒，連忙的插住兩脚，挺起腰來往前一掙。那女子趁勢把那棍往懷裏祗一帶，那和尙便跟了過來。女子擧刀向他面前一閃，和尙祗顧躱那刀，不妨那女子抬起右腿用脚向胸脯上一登，噎他立脚不穩，不由的撒了那純鋼禪杖，仰面朝天倒了。

今日所刊之兒女英雄小說、應排列於昨日本報之前、希讀者注意、

東聚興軍衣莊附設針織工廠
新京三馬路中間路西 電話(二)二五四七番

急告 請軍警各界大注意

新年即來到 定有團遙拜
各界諸法團 前去施國禮
應需白手套 昔年用線的
單薄不防寒 本廠初發明
研究新織造 特把絨的織
潔白絨手套 禦寒樣子好
毛衣毛襪子 本廠專門造
大宗協和服 還有協和帽
諸公快來買 價錢定公道
恐未皆週知 特登大同報

喜壽慶賀 請向
最流行.最新式.最經濟
永久沒有變色的美術銀禮品
鳳昇銀店
地址大西邊門外路北電話(三)二九一

營業科目
寫眞銅版。亞鉛
凸版・機器・商標
・電刻・銀像。夾 ネームプレート
銀禮品・各種風
景・美術銀肩銀
瓶・圖案商標・
奉天製版所

贈券
請將此券剪下並附國幣壹圓(滙票郵票亦可)直寄奉天商埠南二經路美術工藝社即將本社最近出版每部定價壹圓伍角之新編應用工藝品製造法壹部每部定價伍角之化粧品製造法壹部每部定價伍角之長篇小說桃花人面壹部合計三部一併奉上不悞此券權益幸勿放棄
奉天商埠南二經路美術工藝社謹贈

永保晒霖色布
水洗日晒永不褪色

各大布店均有代售
船家女 樂園 長春圖
注意商標
新京東興染色廠

高野鐘錶製造廠出品

鹿球老牌鐘 現在最流行
品優價廉……環球馳名
裝璜堅美……到處歡迎
各地著名百貨店・鐘表店・完全經售
座鐘 掛鐘 鬧表 台表
滿洲總代理店 奉天 中孚洋行

本報啓事
本報天津支局記者紳本信早已辭職與本報完全脫離係此後該人行動與本報無特此聲明 大同報社啓

失照聲明
啓者因同義合押入陳俊買契詹姓地照六畝一張又陳俊領名升科地照六畝一張均坐落二區八樹村大西溝一併丟失聲明作廢
開原掏鹿大街 同義合 啓

東亞飯店又開幕了
本飯店前在四馬路深蒙各界誇揚惠顧至今尤感現又擇定桃園舊址從新修飾添加單間定於不日開市敬希各界主顧參觀是荷謹將優點列後
仍作英法大菜 滿菜味道出名 酒席便飯精美 禮堂設備翻新
向蒙各界讚稱 每天早晨八點 外會力求靈敏 房間寬敞雅潔
添聘蘇塲廚師 預備早茶點心 更宜喜壽慶事 敬希惠然光臨
地址 北大街協和商場內
東亞滿西飯店主人敬啓 電話(二)三八八五番

代理 商標 商業登記 發明 意匠 公司登記
事務所新京東五條通三番地(取引所南對門) 電話三一五七七二
前實業部商標局囑託 勳六位 景雲章 辦理士 中根齋
奉天代辦處 商埠地四經路二五・實隆洋行 電話 城內二二九八七
小西關大十字街北・三益洋行 電話 中央二七三九

頭痛藥
歡迎函購(本店在各六城鎭設有代理處以便購用如無代理請逕向本店函購藥價先惠郵費照價加收一成但滿十元以上者讓免)
主治一般常習頭痛偏頭痛各神經痛及暈眩並能消除鴉片嗎啡酒精等毒每袋三角每打三元

虎骨蛇花藥酒
專能驅風散寒開瘀止痛主治筋肉疼痛關節攣痛四肢麻木半身不遂一切內臟風寒疾患每瓶三元

虎骨熊油膏
主治筋肉麻木關節疼痛四肢疼痛腰肋作痛小腸疝氣肝胃氣痛月經不調赤白帶下等症大張一圓小張六角

總發行所(奉天市大南關西大什字街電話四、二八七〇) 老福順堂製藥商店

大阪商船行輪

●開往門司神戶大阪 毎十二時
熱河丸 十二月十七日
黑龍丸 十二月十九日
奉天丸 十二月廿日
吉林丸 十二月廿一日
青島丸 十二月廿二日
鴨綠丸 十二月廿四日
扶桑丸 十二月廿六日
烏蘇里丸 十二月廿八日
熱河丸 十二月廿九日
黑龍丸 十二月卅一日
奉天丸 一月一日
吉林丸 一月二日

●開往三角鹿兒島沖繩開上
貴州丸 每月三日十八日

●開往天津
每月七回

●船票發售 滿鐵國鐵主要各站各埠日本國際觀光局

▲車船連絡往復票火車減二成輪船減一成送用日期限兩個月▲在大連購買神戶門司開往復票時回路運費減二成通用期間三個月

●專屬貨物代辦處國際運輸

大阪商船株式會社
大連支店(電話二・二一五一)
新京事務所(電話三・三二六)
奉天事務所(電話三・四〇九九)
哈爾濱事務所(電話三・七〇一)

阿波共同行輪

●開往仁川下午 卅六共同丸 十二月 日
●開往芝罘 廿八共同丸 九月 日
●開往天津 早隆丸 十二月十九日

本會社代辦山東鐵路及勅路辦理各種運輸一切事務
大連市山縣通
阿波共同汽船會社
電話2・五〇〇一

日本郵船行輪

●開往紐育 能登丸 一月八日

朝鮮郵船行輪

●開往營口 天山丸 十一月 日
●開往仁川博多長崎三角鹿兒島 錦江丸 十二月廿九日

前記輪船出口時日因天候關係或有更變

朝鮮鐵路各站以及本行輪船經過各口可裝與滿鐵運絡之貨物有上記△記號者純係貨船不售客票並可發行前年連絡提單在賣海圖及航海路請近海郵船株式會社大連代理店朝鮮郵船株式會社大連代理店△大連市山縣通一八一日本郵船會社大連出張所 電話2・三三九2・六八四

專屬貨物代辦處船票代賣處丸二商會 電話2・六六三三
各地之日本國際觀光局

近海郵船行輪

●開往橫濱 玄武丸 十二月廿五日
●開往天津 勝浦丸 十二月廿六日
●開往長崎鹿兒島 千歲丸 十二月二十日
●開往基隆高雄 岩手丸 十二月廿二日

大連汽船行輪

●開往青島上海上午十一時 休航
●開往龍口 休航
●開往天津 濟通丸 十二月十八日
●開往基隆高雄(載客) 山東丸 十二月廿九日 山西丸 十二月 日
●開往敦賀新潟伏木(載客) 河南丸 十一月 日 河南丸 十二月二十日

大連市山縣通
大連汽船株式會社
電話2・七一三一
日本國際觀光局中置旅行社

膠合板大廉價

存貨豐富 地板片 免收送費

膠合板 家具用乾燥各種板片

菲律賓木材 水曲柳及 其他各種木材

精選材料 優良廉價

吉川商會

木材部 新京老松町七番地 電話三-五六九四番
家具部 新京老松町十番地 電話三-五六九五番
大連出張所 大連市能登町七〇 電話二-四七三五番
哈爾濱出張所 中央大街一六二 電話四-四〇七番
東京店 深川區富岡町

滋潤 獅子牙粉

一、本品是依了獨特的製法使其粉子每保適度的潤度所以
粉不散揚 使用便利
香味經久如新

二、因其質料優秀無比所以
刷時不作粗糙響……
着齒細軟而有說不出的快感

三、效果的卓絕已有科學的實證所以
當作虫牙或齒槽膿漏的豫防用沒有比這個再好的牙粉……

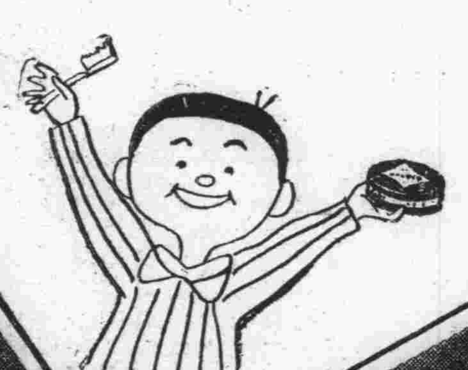

富士自轉車

姊妹車有十數種

坊間多有魚目混珠之贋品

請注意商標及日米商店

株式會社 日米商店 奉天出張所奉天八幡町九 大連事務所大連若狹町一九一

鴉片 嗎啡・海洛因

迅速戒除斷癮新藥

嗎類斷癮

嗎類斷癮・與衆不同
發效特靈・絕無弊病
用忌鴉片・立見效功
嗎啡類癮・斷除尤神
萬試萬靈・名醫齊稱
世界第一・戒煙聖藥

總發行所 大連市山縣通七 藤澤友吉商店
精製造所 植村製藥所
現製造所 協和藥品洋行

衰老

之嗣解決此問題只有現代強壯補劑 勃而興藥片

是整內分泌 正常化之良藥

勃而興

有意想不到的 却病這樣快 是活爾蒙的効力
有意想不到的 顏唐能還少 是活爾蒙的効力
有意想不到的 服後能立子 是活爾蒙的効力
有意想不到的 性交生快感 是活爾蒙的効力

(圖中寓意)

補腎聖藥 勃而興

用功：補腎壯陽 添精益髓 發育生殖 鞏固機能

主治：少年早婚 房勞過度 滑精早洩 陽萎不舉

凡由破身太早、手淫爲害、以致滑精遺精、精冷精淸、子嗣缺乏、交換乏味，性慾苦悶、生趣索然、腰酸背痛四肢乏力等症、可急服勃而興藥片立能恢復健康、添精益髓、誠爲補腎第一仙丹也 ●價目每瓶大洋一圓六角

美人嫁於何人

美病嫁於何人青年慾火中燒情不自禁愛美人得美病今凱輯氏空前未有之新發明白濁斷根靈藥 巧拿淋丸

◇能治急慢性淋症
◇能治便白便血
◇能治睪丸發炎
◇能治久醫無效之疢白濁症因內中有三大之聖藥

(一)即純檀香油精 SATNAL (二)沙斐兒 SALOL (三)梅天靈藍 METHYLONBLUE 此三種藥品均有利尿消毒、又合以殺菌滅高貴藥品製造成丸、百醫百效萬試萬靈爲各國醫士、臨床用藥皆爲最新最妙良方也

每瓶國幣二圓

以上二種良藥各省各埠中外藥店均有出售

總發行濱江省 泰華西藥商行